KOPERASI WARGA HIJRAH SELANGOR BERHAD

KOHIJRAH

MESYUARAT AGUNG KAWASAN KALI KE - 4

28 NOV 2026 (SABTU) : ZON 1 10.00 PAGI

28 NOV 2026 (SABTU) : ZON 2 11.00 PAGI

28 NOV 2026 (SABTU) : ZON 3 12.00 PAGI

KANDUNGAN

1 KATA ALUAN PENGERUSI

2 NOTIS MESYUARAT AGUNG KAWASAN

3 MAKLUMAT KORPORAT

4 SENARAI AHLI LEMBAGA, PENGURUSAN KOHIJRAH DAN JAWATANKUASA JURU AUDIT DALAM

5 SENARAI ZON DAN CAWANGAN

6 AGENDA MESYUARAT AGUNG KAWASAN

7 PENYATA KEWANGAN TERAUDIT TAHUN KEWANGAN 2025 / 2026

8 ANGGARAN BELANJAWAN TAHUN KEWANGAN 2026 / 2027

9 KEPUTUSAN PEMILIHAN PERWAKILAN KE MESYUARAT AGUNG PERWAKILAN TAHUNAN 2026 / 2027

KATA ALUAN PENGERUSI

KATA-KATA ALUAN PENGERUSI

بِسْمِ اللَّهِ الرَّحْمَٰنِ الرَّحِيمِ

السَّلَامُ عَلَيْكُمْ وَرَحْمَةُ اللَّهِ وَبَرَكَاتُهُ

Anggota Koperasi yang dihormati sekalian,
Alhamdulillah, marilah kita bersama-sama memanjatkan setinggi-tinggi kesyukuran ke hadrat Allah S.W.T. kerana dengan limpah rahmat dan izin-Nya, kita dapat berkumpul pada hari ini bagi menjayakan Mesyuarat Agung Kawasan Kali Ke-4 Koperasi Warga Hijrah Selangor Berhad.

Terlebih dahulu, saya ingin mengucapkan terima kasih kepada semua anggota yang hadir serta memberikan sokongan berterusan kepada koperasi.

Alhamdulillah, KOHIJRAH telah mencatatkan satu pencapaian yang membanggakan apabila berjaya memperoleh Anugerah Koperasi Terbaik Negeri Selangor di tempat ke-10 dan menduduki tempat ke-83 dalam Carta 100 Koperasi Terbaik Seluruh Malaysia. Pengiktirafan ini merupakan hasil usaha, komitmen dan kerjasama seluruh Anggota Lembaga Koperasi, pihak pengurusan serta kakitangan KOHIJRAH.

Dalam usaha mengembangkan aktiviti perniagaan dan meningkatkan pendapatan koperasi, KOHIJRAH telah membangunkan pelbagai outlet dan projek antaranya Kohijrah Carwash, Kohijrah Mart, Kohijrah Barber, Kohijrah Warehouse, Pusat Lelongan Agro Selangor, Laman Niaga Usahawan, Pantai Bumi Hijau, Rumah Rehat, Kohijrah Honey Farm, Kohijrah Ginger Farm, dan Pusat Pengumpulan Hasil.

Pembangunan ini merupakan langkah strategik koperasi dalam mempelbagaikan sumber pendapatan, memperluaskan peluang perniagaan serta membantu usahawan dan komuniti setempat. Kita berharap setiap projek yang dilaksanakan dapat memberikan manfaat dan menyumbang kepada pertumbuhan ekonomi koperasi dalam jangka masa panjang.

Saya juga ingin mengambil kesempatan ini untuk merakamkan setinggi-tinggi penghargaan dan ucapan terima kasih kepada Suruhanjaya Koperasi Malaysia (SKM), khususnya Cawangan Negeri Selangor, serta Kerajaan Negeri Selangor atas segala sokongan, khidmat nasihat dan bimbingan yang telah diberikan kepada KOHIJRAH selama ini.

Penghargaan turut ditujukan kepada semua Anggota Lembaga Koperasi, pihak pengurusan, kakitangan serta seluruh anggota yang sentiasa memberikan sokongan dan kepercayaan kepada koperasi.Saya percaya bahawa kekuatan sesebuah koperasi terletak pada semangat kebersamaan, kepercayaan dan kerjasama semua pihak. Justeru, marilah kita terus mengekalkan hubungan yang baik, mengamalkan sikap saling membantu dan bersama-sama memikul tanggungjawab dalam memastikan koperasi terus berkembang.Sebarang pandangan, teguran dan cadangan yang membina amat dialu-alukan demi penambahbaikan serta kemajuan koperasi pada masa akan datang.

Saya berharap agar Mesyuarat Agung Kawasan Kali Ke-4 ini dapat berjalan dengan lancar dan mencapai objektif yang telah ditetapkan. Gunakanlah ruang mesyuarat ini untuk berkongsi pandangan, membincangkan perkara-perkara berkaitan koperasi serta membuat keputusan yang terbaik demi kepentingan bersama.Marilah kita terus berganding bahu, memperkukuh perpaduan dan memberikan sokongan padu kepada setiap usaha pembangunan KOHIJRAH. Semoga segala perancangan dan usaha yang dilaksanakan mendapat keberkatan serta dipermudahkan oleh Allah S.W.T.Saya yakin, dengan semangat kerjasama dan komitmen yang berterusan, KOHIJRAH mampu melakar lebih banyak kejayaan serta menjadi sebuah koperasi yang terus maju, kukuh dan disegani.

Sekian, terima kasih.

" BERSATU MEMACU KEMAJUAN"

EN. ZAKARIA BIN ZAINAL
Pengerusi
Koperasi Warga Hijrah Selangor Berhad

NOTIS

MESYUARAT AGUNG KAWASAN

KOPERASI WARGA HIJRAH SELANGOR BERHAD (KOHIJRAH)
Nombor Pendaftaran : B-5-1728
WISMA KOHIJRAH SELANGOR,
52-1 JALAN SUNGAI RASAU E32/E,
BERJAYA PARK SEKSYEN 32,
40460 SHAH ALAM, SELANGOR

TEL : 03-55251109 EMAIL : kohijrahselangor@gmail.com

Rujukan Kami : KOHIJRAH/100-01/02 (13)
Tarikh : 04hb. November 2026

AHLI KOHIJRAH SELANGOR

Tuan/Puan,

MESYUARAT AGUNG KAWASAN KALI KE 4 (ZON 1) SECARA ATAS TALIAN

Dengan segala hormatnya perkara di atas adalah dirujuk.

2. Adalah dimaklumkan Koperasi Warga Hijrah Selangor Berhad (KOHIJRAH) akan mengadakan Mesyuarat Agung Kawasan Kali Keempat pada ketetapan berikut:

Tarikh	**: 28 November 2026 (Sabtu)**
Masa	**: 10.00 pagi**
Tempat Penyiaran	**: Wisma KOHIJRAH, 52-1 Jalan Sungai Rasau E 32/E, Berjaya Park, Seksyen 32, 40460 Shah Alam, Selangor.**
Kaedah	**: Zoom Meeting / Atas Talian (Pautan akan diberikan)**

3. **PENDAFTARAN MESYUARAT** akan dibuka secara dalam talian bermula **jam 9.00 pagi, 27 November 2026 (Jumaat) sehingga jam 10.00 pagi, 28 November 2026 (Sabtu).** Berikut adalah panduan pengguna (user guide) untuk mendaftar dan menghadiri Mesyuarat Agung Kawasan Kali Keempat secara atas talian iaitu sebagaimana berikut;

A) TATACARA PELAKSANAAN MESYUARAT AGUNG SECARA DALAM TALIAN

i. Sesi taklimat / RAPTAI / rakaman panduan menyertai mesyuarat akan dibekalkan kemudian.
ii. Manual panduan pendaftaran MAK Kali Keempat (Versi Digital PDF) boleh diakses di **http://www.kohijrah.kopmalaysia.com/manual.pdf**.
iii. Anggota mestilah bersiap sedia dengan perkakasan dan talian internet yang bersesuaian untuk membolehkan akses ke mesyuarat melalui aplikasi ZOOM Meeting.
iv. Manual panduan pendaftaran MAK Kali Keempat dalam bentuk digital (PDF) akan diedarkan melalui whatsapp group atau telegram KOHIJRAH.
v. Pendaftaran kehadiran anggota hanya akan diambil kira menerusi platform e-AGM yang diguna pakai secara rasmi seperti berikut;

KOPERASI WARGA HIJRAH SELANGOR BERHAD (KOHIJRAH)
Nombor Pendaftaran : B-5-1728
WISMA KOHIJRAH SELANGOR,
52-1 JALAN SUNGAI RASAU E32/E,
BERJAYA PARK SEKSYEN 32,
40460 SHAH ALAM, SELANGOR

TEL : 03-55251109 EMAIL : kohijrahselangor@gmail.com

a) Layari laman web : **https://eagm.kil.com.my**

atau;

b) Imbas QR CODE :

vi. Hanya anggota koperasi yang berstatus Aktif sahaja diperbolehkan mendaftar di dalam platform e-AGM. Sila ingati **KOD MESYUARAT** yang telah ditetapkan iaitu : **kohijrah01**

vii. Pautan ZOOM Meeting untuk menyertai mesyurat secara online hanya akan aktif selepas tuan/puan berjaya mendaftar kehadiran di platform e-AGM **AGMeXPERT**.

viii. Semua anggota perlu **download & install** aplikasi **ZOOM MEETING** melalui **Google Play Store** (pengguna android) dan **Apple Store** (pengguna iphone) di smartphone masing-masing untuk menyertai sesi mesyuarat dalan talian nanti.

B) SESI SOAL JAWAB SEMASA MESYUARAT BERLANGSUNG

i. Bagi sebarang soalan yang berkaitan agenda, anggota boleh mengemukakan secara lisan dengan menekan 'reaction' '**Raised Hand**' dalam aplikasi ZOOM Meeting. Pengerusi Mesyuarat akan memberi kebenaran bercakap setelah pengawal aplikasi memberi laluan dan mengisytiharkan nama.

ii. Soalan hendaklah jelas dan hanya menjurus kepada agenda yang berkenaan sahaja.

iii. Pertanyaan di ruangan 'Chat Box' hanya dibuka untuk pertanyaan teknikal. Sebarang komen yang tidak berkaitan, mempunyai unsur-unsur tidah sihat adalah tidak dibenarkan sama sekali.

iv. Pengerusi Mesyuarat mempunyai kuasa mengawal sesi soal jawab semasa MAK berlangsung.

v. Untuk makluman tuan/puan, MAK ini layak dihadiri oleh semua anggota koperasi dan ia tertakluk di bawah **Seksyen 30 Akta Koperasi 1993 (Akta 502)** dan peraturan-peraturan menyatakan tiada wakil yang boleh mendaftar dan mengundi bagi pihak anggota.

5. Setiap anggota yang hadir Mesyuarat Agung Kawasan akan diberikan **elaun kehadiran** sebanyak **RM60**. Anggota KOHIJRAH boleh membuat tuntutan bayaran dengan memberikan **no.akaun bank** untuk tujuan pembayaran elaun kehadiran. Sila hubungi pejabat koperasi di talian **03-5525 1109** atau whatsapp wakil KOHIJRAH di talian **014-389 7874**. Bersama-sama ini dilampirkan dokumen seperti berikut:

KOPERASI WARGA HIJRAH SELANGOR BERHAD (KOHIJRAH)
Nombor Pendaftaran : B-5-1728
WISMA KOHIJRAH SELANGOR,
52-1 JALAN SUNGAI RASAU E32/E,
BERJAYA PARK SEKSYEN 32,
40460 SHAH ALAM, SELANGOR

TEL : 03-55251109 EMAIL : kohijrahselangor@gmail.com

i. **Agenda Mesyuarat Agung Kawasan**
ii. **Borang Pencalonan Perwakilan**
iii. **Borang Usul**
iv. **Borang Kemaskini Maklumat Peribadi Terkini Anggota**
v. **Buku Mesyuarat Agung Kawasan Kali Keempat (Buku bercetak tidak akan dibekalkan lagi)**

Kehadiran tuan/puan dalam menjayakan mesyuarat ini amatlah kami hargai dan didahului dengan ucapan terima kasih.

Sekian. Terima kasih.

"BERSATU MEMACU KEMAJUAN"

Yang menjalankan tugas,

MUHAMMAD AMIR ASYRAF BIN MOHD YUSOF
Setiausaha
Koperasi Warga Hijrah Selangor Berhad

s.k : Pengarah
Suruhanjaya Koperasi Malaysia
Negeri Selangor

Agenda Mesyuarat Kawasan

I. Doa
II. Ucapan Pengerusi Koperasi Warga Hijrah Selangor Berhad (KOHIJRAH)
III. Melantik seorang Pengerusi Mesyuarat
IV. Melantik Pencatat Minit
V. Membentangkn Akaun Teraudit Koperasi Tahun 2025/2026
VI. Membentangkan belanjawan tahunan yang akan dibentangkan di dalam Mesyuarat Agung Kawasan Tahun 2026/2027
VII. Membentangkan cadangan kepada undang-undang kecil koperasi, jika ada
VIII. Pemilihan perwakilan ke Mesyuarat Agung Perwakilan tahunan Koperasi
IX. Menimbangkan usul-usul (jika ada)

BORANG PENCALONAN PERWAKILAN MESYUARAT AGUNG KAWASAN KALI KE 6

KAWASAN : ZON 1

Saya .....dengan ini bersetuju untuk bertanding sebagai perwakilan untuk sesi 2026/2027 di Mesyuarat Agung Kawasan 2026 secara atas talian yang akan diadakan pada 28 November 2026.

Tandatangan Calon :……

Nama :……

No. K/P :……

No. Anggota : ..... (Diisi oleh KOHIJRAH)

No. H/P :……

Alamat Emel :……

Cawangan : ……..

Tandatangan Pencadang :……

Nama :……

No. K/P :……

No. Anggota : ..... (Diisi oleh KOHIJRAH)

No. H/P :……

Alamat Emel :……

Cawangan : ……..

Tandatangan Penyokong :……

Nama :……..……

No. K/P :……

No. Anggota : ..... (Diisi oleh KOHIJRAH)

No. H/P :……

Alamat Emel :……

Cawangan : ……..

PENTING

1. Pengesahan kelayakan akan dilakukan oleh pihak Koperasi dan akan dimaklumkan kepada calon setelah penerimaan borang pencalonan. (Sila hubungi Koperasi di talian 03-5525 1109 atau Whatsapp ke talian 014-389 7874 jika tidak menerima pengesahan dalam tempoh 3 hari selepas tarikh tutup pencalonan)
2. Semua borang pencalonan hendaklah di emel di kohijrahselangor@gmail.com
3. Sila pastikan borang diisi dengan lengkap dan mematuhi Undang-Undang Kecil Koperasi bagi mengelakkan pencalonan ditolak.
4. Pencadang dan Penyokong mestilah anggota yang sah dan bertugas di kawasan yang sama dengan calon.
5. Calon Pencadang dan Penyokong hendaklah anggota yang aktif dan tidak mempunyai tunggakan yuran dan pembiayaan dengan koperasi.

BORANG PENCALONAN HENDAKLAH DIHANTAR SEBELUM ATAU PADA 23HB NOV 2026 JAM 5.00 PETANG

BORANG USUL MESYUARAT AGUNG PERWAKILAN TAHUNAN KALI KEENAM

Setiausaha
Koperasi Warga Hijrah Selangor Berhad
Wisma Kohijrah 52-1, Jalan Sungai E32/E,
Seksyen 32, 40460 Shah Alam,
Selangor.

Tuan / Puan;

USUL-USUL PERWAKILAN BAGI MESYUARAT AGUNG PERWAKILAN TAHUNAN KOPERASI WARGA HIJRAH SELANGOR BERHAD KALI KEENAM

Bersama-sama ini dikemukakan usul-usul untuk dipertimbangkan di Mesyuarat Agung Perwakilan Tahunan KOHIJRAH seperti berikut:

1) .....

.....

2) .....

.....

3) .....

.....

.....

Nama : _____

Alamat : _____

No K/P : _____

Tandatangan : _____

Tarikh : _____

«<PERHATIAN»>

SILA KEMUKAKAN SEGALA USUL-USUL UNTUK DIBENTANGKAN DI MESYUARAT AGUNG. SEGALA USUL TUAN/PUAN HENDAKLAH DIKEMUKAKAN SELEWAT-LEWATNYA PADA **23HB NOVEMBER 2026 (ISNIN)** MELALUI POS KE ALAMAT WISMA KOHIJRAH NO. 52-1, JALAN SUNGAI RASAU E 32/E TAMAN BERJAYA, BERJAYA PARK, SEKSYEN 32 SHAH ALAM SELANGOR / MELALUI EMAIL **kohijrahselangor@gmail.com**

BORANG KEMASKINI MAKLUMAT PERIBADI TERKINI ANGGOTA

MAKLUMAT ANGGOTA

Nama : .....

Alamat : .....

.....

No. K/P : .....

No. H/P : .....

Email : .....

No Akaun Bank : .....

MAKLUMAT PEWARIS

Nama : .....

Alamat : .....

.....

No. K/P : .....

No. H/P : .....

Email : .....

No Akaun Bank : .....

Email kepada **kohijrahselangor@gmail.com** atau sila hubungi KOHIJRAH di talian **03-5525 1109** atau whatsapp ke talian **014-389 7874** untuk sebarang pertanyaan.

KOPERASI WARGA HIJRAH SELANGOR BERHAD
(KOHIJRAH)

KAEDAH KEMASKINI MAKLUMAT PERIBADI TERKINI ANGGOTA



Kemaskini maklumat boleh dibuat secara **dalam talian (online)** dengan melayari laman web

https://app.ikoop.com.my/kohijrah/index.php

KAEDAH KEMASKINI MAKLUMAT SECARA DALAM TALIAN

1. Layari iKOOP : Sistem Kewangan Koperasi → Log Masuk
2. Pilih Koperasi – KOHIJRAH (seterusnya)
3. Klik "Sila Daftar Secara Dalam Talian (Online)" di sini
4. Masukkan No. KP dan tekan Semak
5. Lulus dan Mendapat No. ID.
6. Log Masuk → ID Pengguna dan Kata Laluan adalah No. KP
7. Kemaskini Maklumat dan Tukar Kata Laluan.

PERTANYAAN

E-mel kepada
kohijrahselangor@gmail.com | 03-5525 1109 | 014-389 7874

atau sila hubungi KOHIJRAH untuk sebarang pertanyaan.

MAKLUMAT KORPORAT

MAKLUMAT KORPORAT

ANGGOTA LEMBAGA KOPERASI

PENGERUSI
Encik Zakaria bin Zainal

SETIAUSAHA
Encik Muhammad Amir Asyraf Bin Mohd Yusof

BENDAHARI
Encik Mohd Hafizi Bin Jamaludin

ANGGOTA LEMBAGA
Encik Shaharuddin Bin Yacob
Puan Suzana Binti Omar
Encik Mior Amin Bin Badalishah
Encik Razali Bin Abdul Razak
Encik Mohammad Syuhaimi Bin Md Noh
Encik Hasan Basri bin Hussin

JAWATANKUASA AUDIT DALAM
Encik Mohd Nata Bin Muhamad
Puan Afzan Binti Hasan
Encik Farizzakirin Bin Mohd Nordin

JURUAUDIT LUAR
Azmi Jaafar & CO

BANK
Affin
Agro
Coop bank

PEJABAT BERDAFTAR / IBU PEJABAT
Wisma KOHIJRAH , No 52-1 Jalan Sungai Rasau E32/E, Seksyen 32, 40460 Shah Alam, Selangor.

Tarikh Pendaftaran: 25 Ogos 2015
No Pendaftaran: B-5-1728

Tel: 03-5525 1109
Faks: 03-5525 1109

Facebook: Kohijrah Selangor
Email: kohijrahselangor@gmail.com

KUMPULAN PENGURUSAN

Pengurus Besar
Dato' Dr. Mohammad Syukri Bin Ismail

Timbalan Pengurus
Puan Siti Nor Szillah Binti Jusoh @ Shamsuddin

Eksekutif Kanan
1) Nur Fitriah Hani Binti Md Zamri
2) Nurul Farhana Binti Hisammuddin
3) Ahmad Khairul Khair Bin Mohd Yusri
4) Mohamad Zulzikri Bin Mohd Maksom
5) Sheikh Osman bin Sheikh Zahari

Pegawai Pentadbiran
1) Nurin Izzaty Binti Johari

Penyelia
1) Nor Mazzuin bt Abdul Wahid
2) Siti Noorfariha binti Setapa
3) Encik Aidil Haqimi Bin Rosmadi

ANUGERAH
KOPERASI

ANUGERAH KOPERASI TERBAIK NEGERI SELANGOR 2026



KOPERASI DIIKTIRAF TEMPAT KE-83 DALAM SENARAI 100 KOPERASI TERBAIK MALAYSIA 2026



SENARAI

AHLI LEMBAGA, PENGURUSAN KOHIJRAH DAN JAWATANKUASA AUDIT DALAMAN

ANGGOTA LEMBAGA



ZAKARIA BIN ZAINAL
PENGERUSI



MOHD HAFIZI
BIN JAMALUDIN
BENDAHARI



MUHAMMAD AMIR ASYRAF
BIN MOHD YUSOF
SETIAUSAHA

ANGGOTA LEMBAGA



MIOR AMIN BIN BADALISHAH
AHLI LEMBAGA



RAZALI BIN ABDUL RAZAK
AHLI LEMBAGA



SHAHARUDDIN BIN YAACOB
AHLI LEMBAGA



HASAN BASRI BIN HUSIN
AHLI LEMBAGA



MOHAMMAD SYUHAIMI
BIN MD NOH
AHLI LEMBAGA



SUZANA BINTI OMAR
AHLI LEMBAGA

JAWATANKUASA AUDIT DALAMAN



NURUL AFZAN BINTI HASAN
JURU AUDIT DALAMAN



MOHD NATA BIN MUHAMAD
JURU AUDIT DALAMAN



MOHD FARIZZAKIRIN BIN MOHD NORDIN
JURU AUDIT DALAMAN

PENGURUSAN



DATO' DR MOHAMMAD SYUKRI BIN ISMAIL
PENGURUS BESAR



SITI NOR SZILLAH BINTI JUSOH @ SHAMSUDDIN
TIMBALAN PENGURUS

CARTA ORGANISASI
KOPERASI WARGA HIJRAH SELANGOR BERHAD

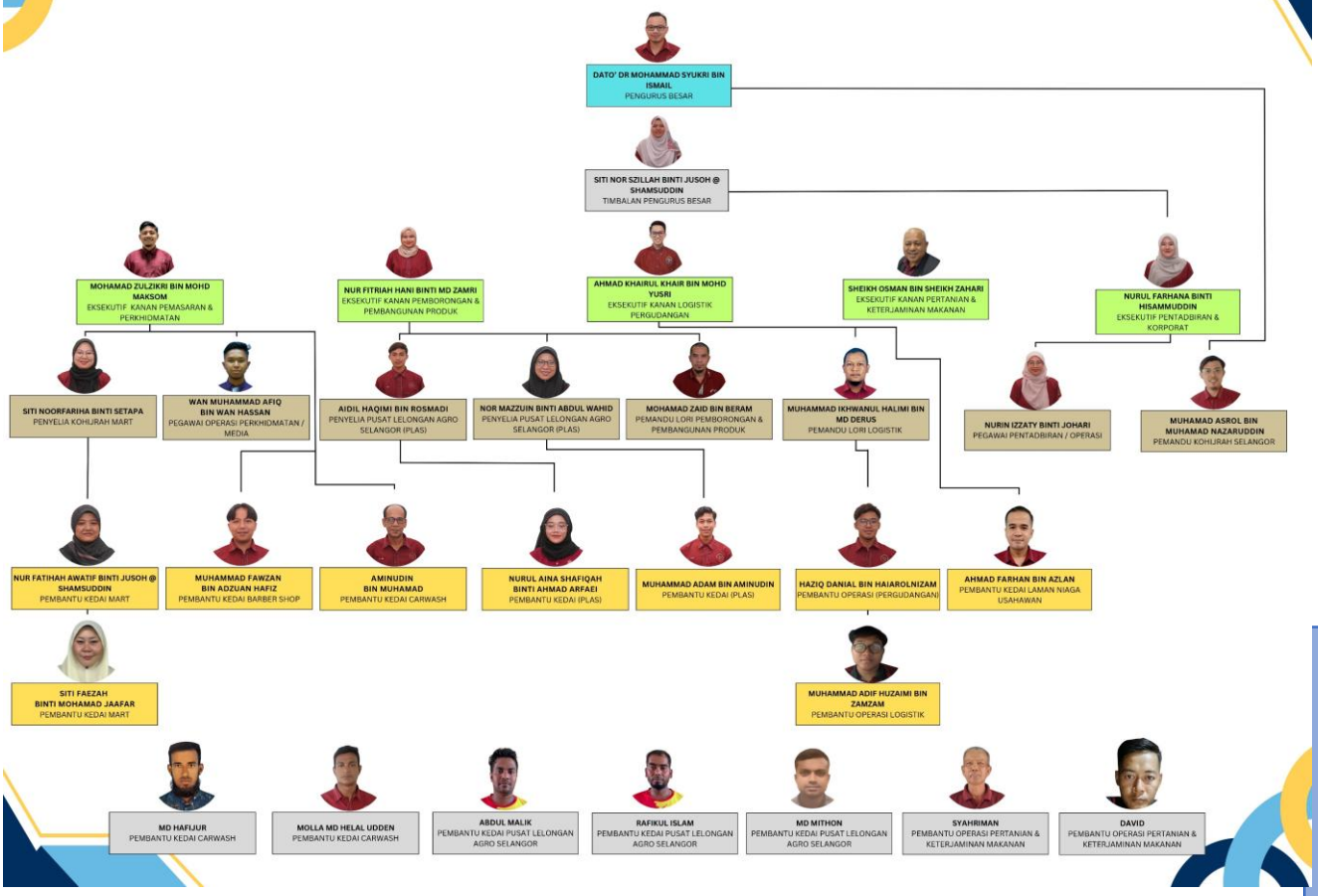

SENARAI ZON DAN CAWANGAN

SENARAI ZON DAN CAWANGAN

JUMLAH STAFF	JUMLAH USAHAWAN	JUMLAH KESELURUHAN
103	10,153	10,256

ZON 1

Staff 20 | Usahawan 2,181 | Jumlah 2,201

BIL	CAWANGAN	STAFF	USAHAWAN	JUMLAH
1	Sabak Bernam	4	266	270
2	Sungai Besar	4	642	646
3	Tanjung Karang	1	400	401
4	Kuala Selangor	2	247	249
5	Kapar	5	570	575
6	Klang	1	36	37
7	Kota Raja	3	20	23
	JUMLAH ZON 1	**20**	**2,181**	**2,201**

ZON 2

Staff 39 | Usahawan 4,927 | Jumlah 4,966

BIL	CAWANGAN	STAFF	USAHAWAN	JUMLAH
1	Shah Alam	10	225	235
2	PJS	3	499	502
3	PJU	4	838	842
4	Puchong	5	892	897
5	Kelana Jaya	2	229	231
6	Subang	4	689	693
7	Kuala Langat	7	853	860
8	Sepang	4	702	706
	JUMLAH ZON 2	**39**	**4,927**	**4,966**

ZON 3

Staff 44 | Usahawan 3,045 | Jumlah 3,089

BIL	CAWANGAN	STAFF	USAHAWAN	JUMLAH
1	HQ	26	-	26
2	Ampang	3	453	456
3	Gombak	4	118	122
4	Selayang	4	332	336
5	Hulu Langat	3	396	399
6	Pandan	2	335	337
7	Serdang	1	1,157	1,158
8	Hulu Selangor	1	254	255
	JUMLAH ZON 3	**44**	**3,045**	**3,089**

JUMLAH KESELURUHAN	103	10,153	10,256

AGENDA
MESYUARAT AGUNG KAWASAN

Agenda Mesyuarat Kawasan

I. Doa
II. Ucapan Pengerusi Koperasi Warga Hijrah Selangor Berhad (KOHIJRAH)
III. Melantik seorang Pengerusi Mesyuarat
IV. Melantik Pencatat Minit
V. Membentangkn Akaun Teraudit Koperasi Tahun 2026
VI. Membentangkan belanjawan tahunan yang akan dibentangkan di dalam Mesyuarat Agung Kawasan Tahun 2027/2028
VII. Membentangkan cadangan kepada undang-undang kecil koperasi, jika ada
VIII. Pemilihan perwakilan ke Mesyuarat Agung Perwakilan tahunan Koperasi
IX. Menimbangkan usul-usul (jika ada)

PENYATA
KEWANGAN TERAUDIT
TAHUN 2025 / 2026

KOPERASI WARGA HIJRAH SELANGOR BERHAD
(Didaftarkan di Malaysia)

LAPORAN TAHUNAN DAN PENYATA KEWANGAN
BAGI TAHUN KEWANGAN BERAKHIR 31 MAC 2026

AZMI JAAFAR & CO. (NF 0990)
AKAUNTAN BERTAULIAH (MALAYSIA)

PENYATA KEWANGAN
BAGI TAHUN BERAKHIR 31 MAC 2026

Kandungan	Muka surat
Laporan Juruaudit	*1 - 3*
Laporan Berkanun Anggota Lembaga Koperasi	*4 - 5*
Kunci Kira-Kira	*6*
Penyata Pembahagian Keuntungan	*7*
Penyata Pendapatan Dan Perbelanjaan	*8 - 11*
Penyata Aliran Tunai	*12*
Nota-Nota Kepada Penyata Kewangan	*13 - 25*

AZMI JAAFAR ASSOCIATES (201803403654)

AZMI BIN JAAFAR
C.A. (M), FICMA, B Acc (Hons) UiTM

12B-2, Tingkat 3, Jalan Pandan Indah 3/3A,
55100 Pandan Indah, Kuala Lumpur.
Tel : 603-42956134
Fax : 603-42956134
Email : azmijaafar.associates@gmail.com

LAPORAN PENGURUSAN JURUAUDIT
DI BAWAH PERATURAN 27(9), PERATURAN-PERATURAN KOPERASI 2010

Kepada,
Suruhjaya Koperasi Malaysia,
Anggota-anggota Lembaga **Koperasi Warga Hijrah Selangor Berhad**

Tetuan,

Mengikut kehendak Peraturan 27(9), Peraturan-Peraturan Koperasi 2010, kami melaporkan bahawa kami telah mengaudit penyata kewangan **Koperasi Warga Hijrah Selangor Berhad** bagi tahun berakhir 31 Mac 2026 dan laporan pengurusan kami adalah seperti berikut:

PENEMUAN-PENEMUAN	CADANGAN-CADANGAN
1) Pendahuluan MyTani Resources Didapati termasuk dalam penghutang lain dan deposit adalah pendahuluan MyTani Resources berjumlah RM883,990.93. Amaun ini telah tidak bergerak sejak beberapa tahun.	Pihak koperasi disaran agar memastikan bahawa pendahuluan ini dapat dikutip semula dan sekiranya tidak dapat maka peruntukan hutang ragu perlu diperuntukan.

Sekian. Terima kasih.

.....
AZMI JAAFAR ASSOCIATES
JURUAUDIT KOPERASI BERTAULIAH

Kuala Lumpur
Tarikh: 25 September 2026

AZMI JAAFAR ASSOCIATES (201803403654)

AZMI BIN JAAFAR
C.A. (M), FICMA,B Acc (Hons) UiTM

12B-2, Tingkat 3, Jalan Pandan Indah 3/3A,
55100 Pandan Indah, Kuala Lumpur.
Tel : 603-42956134
Fax : 603-42956134
Email : azmijaafar.associates@gmail.com

LAPORAN JURUAUDIT
KEPADA ANGGOTA-ANGGOTA KOPERASI WARGA HIJRAH SELANGOR BERHAD DAN SURUHANJAYA KOPERASI MALAYSIA.

Laporan Audit ke atas Penyata Kewangan berakhir 31 Mac 2026

Pendapat

Kami telah mengaudit penyata kewangan Koperasi Warga Hijrah Selangor Berhad yang mengandungi Kunci Kira-kira pada 31 Mac 2026, Akaun Pembahagian Keuntungan, Akaun Untung Rugi dan Penyata Aliran Tunai bagi tahun berakhir pada tarikh tersebut dan ringkasan polisi-polisi perakaunan yang signifikan serta nota-nota kepada penyata kewangan pada muka surat 6 hingga 25.

Pada pendapat kami, Penyata Kewangan yang telah disediakan memberikan gambaran yang benar dan saksama terhadap kedudukan kewangan koperasi pada 31 Mac 2026 dan prestasi kewangannya serta aliran tunai bagi tahun yang berakhir pada tarikh tersebut menurut Garis Panduan-Garis Panduan Penyeliaan Koperasi, Piawaian Perakaunan yang diluluskan, peruntukan Akta Koperasi 1993 dan berkenaan yang telah diluluskan di Malaysia.

Kami telah jalankan pengauditan mengikut piawaian pengauditan yang diluluskan di Malaysia dan piawaian pengauditan antarabangsa. Tanggungjawab kami di bawah piawaian-piawaian tersebut dinyatakan lebih lanjut di bahagian Tanggungjawab Juruaudit bagi audit penyata kewangan dalam laporan kami. Kami percaya bukti-bukti audit yang kami perolehi adalah mencukupi dan sesuai bagi menyediakan asas kepada pendapat kami.

Kebebasan dan Tanggungjawab Etika Lain

Kami adalah bebas daripada mana-mana pengaruh koperasi menurut Undang-Undang Kecil, Etika Pelakuan dan Amalan Profesional yang digariskan oleh Lembaga Piawaian Etika Antarabangsa bagi Akauntan Kod Etika Akauntan Profesional (IEBSA code) dan kami telah memenuhi lain-lain tanggungjawab menurut Undang-Undang Kecil dan Kod Etika Akauntan Profesional tersebut.

Maklumat selain dari Penyata Kewangan dan Laporan Juruaudit

Para anggota lembaga koperasi adalah bertanggungjawab terhadap lain-lain maklumat yang terdiri daripada laporan anggota lembaga tidak termasuk penyata kewangan koperasi dan laporan juruadit kami. Pendapat kami ke atas penyata kewangan koperasi tidak meliputi laporan anggota lembaga dan kami tidak menzahirkan sebarang bentuk kesimpulan jaminan.

Berhubung dengan pengauditan kami ke atas penyata kewangan koperasi, kami bertanggungjawab untuk membaca laporan anggota lembaga dan dalam pada itu mempertimbangkan samada laporan anggota lembaga selari atau tidak dengan penyata kewangan koperasi atau pengetahuan kami semasa pengauditan atau sekiranya ia kelihatan seakan-akan seperti satu salah nyata yang material.

Sekiranya berdasarkan kerja pengauditan yang telah kami jalankan, kami simpulkan bahawa terdapat salah nyata yang material di dalam laporan anggota lembaga kami perlu melaporkan fakta tersebut. Kami tiada apa-apa yang perlu dilaporkan berkenaan perkara ini.

AZMI JAAFAR ASSOCIATES (201803403654)

AZMI BIN JAAFAR
C.A. (M), FICMA,B Acc (Hons) UiTM

12B-2, Tingkat 3, Jalan Pandan Indah 3/3A,
55100 Pandan Indah, Kuala Lumpur.
Tel : 603-42956134
Fax : 603-42956134
Email : azmijaafar.associates@gmail.com

LAPORAN JURUAUDIT
KEPADA ANGGOTA-ANGGOTA KOPERASI WARGA HIJRAH SELANGOR BERHAD DAN SURUHANJAYA KOPERASI MALAYSIA.

Tanggungjawab anggota Lembaga Koperasi Ke Atas Penyata Kewangan

Anggota Lembaga Koperasi adalah bertanggungjawab terhadap penyediaan penyata kewangan yang memberikan gambaran yang benar dan saksama menurut Garis Panduan-Garis Panduan Penyeliaan Koperasi dan Piawaian Perakaunan yang diluluskan dan peruntukan Akta Koperasi 1993 di Malaysia. Anggota-anggota lembaga juga bertanggungjawab terhadap sistem kawalan dalaman yang perlu bagi membolehkan penyediaan penyata kewangan yang bebas daripada kesilapan yang ketara samada disebabkan oleh penipuan atau kesilapan.

Tanggungjawab Juruaudit bagi pengauditan Penyata Kewangan

Objektif kami adalah untuk mendapatkan jaminan yang munasabah tentang samada penyata kewangan secara keseluruhannya adalah bebas daripada salah nyata yang material, samada disebabkan penipuan atau kesilapan dan mengeluarkan laporan juruaudit yang mengandungi pendapat kami. Jaminan yang munasabah adalah satu bentuk kepastian yang tinggi tetapi pengauditan yang dijalankan menurut piawaian pengauditan yang diluluskan di Malaysia dan Piawaian Pengauditan Antarabangsa tidak dapat menjamin ianya akan sentiasa mengesan salah nyata yang material apabila ianya wujud. Salah nyata boleh terjadi akibat daripada penipuan atau kesilapan dan dikira material jika secara berasingan atau aggregat, ianya dengan munasabah dijangkakan akan mempengaruhi keputusan yang dibuat oleh pengguna berpandukan penyata kewangan ini. Menurut piawaian pengauditan yang diluluskan di Malaysia dan Pengauditan Antarabangsa adalah menjadi sebahagian daripada pengauditan untuk kami lakukan penilaian profesional dan kekalkan keraguan profesional di sepanjang pengauditan. Kami juga:

- Mengenalpasti dan menilai risiko adalah salah nyata yang material di dalam penyata kewangan samada disebabkan oleh penipuan atau kesilapan, mereka menjalankan prosedur audit yang responsif terhadap risiko tersebut dan mendapatkan bukti audit yang mencukupi dan sesuai untuk kami jadikan sebagai asas kepada pendapat kami. Risiko untuk gagal mengesan penipuan adalah tinggi daripada risiko untuk gagal mengesan sesuatu kejadian akibat daripada kesilapan kerana penipuan mungkin melibatkan pakatan sulit, pemalsuan, tidak merekodkan dengan sengaja atau melangkau kawalan dalaman.

- Memahami kawalan dalaman yang berkaitan dengan pengauditan agar dapat mereka prosedur audit yang sesuai dan bukan untuk menzahirkan pendapat terhadap keberkesanan kawalan dalaman koperasi.

- Menilai kesesuaian polisi-polisi perakaunan yang digunakan dan kemunasabah anggaran perakaunan dan pendedahan yang berkaitan oleh anggota lembaga.

AZMI JAAFAR ASSOCIATES (201803403654)

AZMI BIN JAAFAR
C.A. (M), FICMA,B Acc (Hons) UiTM

12B-2, Tingkat 3, Jalan Pandan Indah 3/3A,
55100 Pandan Indah, Kuala Lumpur.
Tel : 603-42956134
Fax : 603-42956134
Email : azmijaafar.associates@gmail.com

LAPORAN JURUAUDIT
KEPADA ANGGOTA-ANGGOTA KOPERASI WARGA HIJRAH SELANGOR BERHAD DAN SURUHANJAYA KOPERASI MALAYSIA.

Tanggungjawab Juruaudit bagi pengauditan Penyata Kewangan (samb)

- Membuat kesimpulan ke atas kesesuaian penggunaan asas perakaunan usaha berterusan oleh pentabdir dan berdasarkan bukti audit yang di perolehi samada wujudnya ketidaktentuan yang material berkaitan peristiwa atau keadaan yang menimbulkan keraguan yang signifikan tentang kebolehan koperasi untuk terus wujud atas asas usaha berterusan.

- Sekiranya kami simpulkan bahawa wujudnya ketidaktentuan yang material kami perlu, di dalam laporan juruaudit kami menarik perhatian kepada pendedahan yang berkaitan di dalam penyata kewangan atau sekiranya pendedahan yang berkaitan adalah tidak cukup lengkap, ubahsuai pendapat kami. Kesimpulan yang kami buat adalah berdasarkan bukti audit yang diperolehi sehingga pada tarikh laporan juruaudit kami. Walau bagaimanapun, peristiwa atau keadaan pada masa hadapan boleh menyebabkan koperasi untuk terus tidak wujud pada asas usaha berterusan.

- Menilai keseluruhan persembahan, struktur dan isi kandungan penyata kewangan koperasi termasuklah pendedahan dan samada penyata kewangan menggambarkan asas transasksi dan kejadian dengan cara mencapai persembahan yang adil.

Kami berkomunikasi dengan anggota lembaga berkenaan lain-lain perkara seperti di antaranya skop dan tempoh masa pengauditan yang telah dirancang dan penemuan audit yang signifikan termasuklah mana-mana kelemahan di dalam kawalan dalaman yang telah dikesan semasa pengauditan.

Laporan berkenaan syarat-syarat Perundangan dan Peruntukan Lain.
Menurut keperluan Akta Koperasi 1993 di Malaysia, kami juga melaporkan bahawa pada pendapat kami rekod perakaunan dan lain-lain rekod dan daftar-daftar yang dikehendaki oleh Akta telah disimpan oleh koperasi dengan wajar menurut peruntukan Akta.

Perkara-Perkara Lain
Laporan ini dibuat kepada Suruhanjaya dan anggota-anggota koperasi sebagai sebuah badan menurut Seksyen 63, Akta Koperasi 1993 di Malaysia dan bukan untuk tujuan lain. Kami tidak bertanggungjawab kepada mana-mana pihak lain ke atas kandungan laporan ini.

.....
AZMI JAAFAR ASSOCIATES
JURUAUDIT KOPERASI BERTAULIAH

.....
Azmi bin Jaafar
No. Juruaudit: SKM(A) 0316

Kuala Lumpur
Tarikh: 25 September 2026

KOPERASI WARGA HIJRAH SELANGOR BERHAD

LAPORAN BERKANUN LEMBAGA
MENGIKUT SEKSYEN 59(1)(C) AKTA KOPERASI 1993(Pindaan 2007)

Kami bagi pihak lembaga dengan sukacitanya membentangkan Laporan Tahunan dan Penyata Kewangan bagi tahun berakhir 31 Mac 2026.

Sesuai dengan kehendak-kehendak Akta Koperasi 1993(Pindaan 2007) dan Peraturan-Peraturan Koperasi 2010. Kami bagi pihak lembaga melaporkan bahawa :

a) Hasil kendalian

	2026 RM
Keuntungan bersih	282,647.97

b) Pihak Lembaga mengesyorkan pembahagian berikut daripada keuntungan tahun semasa tertakluk kepada kelulusan anggota-anggota Koperasi di Mesyuarat Agung Tahunan yang akan datang serta kelulusan daripada Suruhanjaya Koperasi Malaysia

i) Pembayaran dividen sebanyak 10% atas baki modal syer anggota pada 30 September 2025 dan masih menjadi anggota pada akhir tahun berjumlah RM117,041.00.

ii) Dalam tahun kewangan, Koperasi telah membuat peruntukan honorarium sebanyak RM100,000.00 bagi tahun kewangan 31 Mac 2026.

b) Tiada hal-hal berbangkit yang menjadikan cara menilai aset dan liabiliti koperasi yang digunakan sekarang mengelirukan atau tidak sesuai.

c) Dalam jangkamasa yang diliputi oleh akaun untung rugi tiada liabiliti kontigen yang disanggupi oleh koperasi yang belum diselesaikan.

d) Pada pandangan Lembaga, hasil operasi tahun kewangan bagi tahun berakhir 31 Mac 2026 tidak dipengaruhi secara material oleh perkara-perkara yang abnormal sifatnya mengikut takrif seksyen 59(4), Akta Koperasi 1993(Pindaan 2007).

e) Lembaga juga berpendapat bahawa jumlah aset semasa yang ditunjukkan di Kunci Kira-Kira adalah munasabah.

KOPERASI WARGA HIJRAH SELANGOR BERHAD

LAPORAN BERKANUN LEMBAGA
MENGIKUT SEKSYEN 59(1)(C) AKTA KOPERASI 1993(Pindaan 2007) (Sambungan)

f) Senarai anggota lembaga Koperasi adalah seperti berikut:

Pengerusi	: Encik Zakaria bin Zainal
Setiausaha	: Encik Muhammad Amir Asyraf bin Mohd Yusof
Bendahari	: Encik Mohd Hafizi bin Jamaludin
Ahli Lembaga Koperasi	: Encik Shaharuddin bin Yacob
Ahli Lembaga Koperasi	: Encik Mior Amin bin Badalishah
Ahli Lembaga Koperasi	: Puan Suzana binti Omar
Ahli Lembaga Koperasi	: Encik Mohd Razali bin Abdul Razak
Ahli Lembaga Koperasi	: Encik Hasan Basri bin Hussin
Ahli Lembaga Koperasi	: Encik Mohammad Syuhaimi bin Md Noh

Kami bagi pihak lembaga mengaku bahawa selain daripada perkara-perkara yang disebutkan diatas, tiada perkara-perkara lain dalam pengetahuan kami yang tidak dinyatakan seperti yang dikehendaki oleh Akta 1993(Pindaan 2007).

.....
Zakaria bin Zainal
Pengerusi

.....
Muhammad Amir Asyraf bin Mohd Yusof
Setiausaha

.....
Mohd Hafizi bin Jamaludin
Bendahari

Tarikh : 25 SEP 2026

KUNCI KIRA-KIRA
PADA 31 MAC 2026

	NOTA	2026 RM	2025 RM
ASET BUKAN SEMASA			
Hartanah, loji dan peralatan	4		
ATV		5,652.89	8,602.23
Kelengkapan gudang		14,735.11	16,468.95
Kelengkapan kedai		56,967.73	45,282.87
Kelengkapan kedai gunting		11,701.10	-
Kelengkapan ladang halia		840,281.83	-
Kelengkapan laman niaga		6,842.24	773.33
Kelengkapan Mart		4,810.04	5,095.07
Kelengkapan pejabat		56,106.63	57,662.78
Kelengkapan PLAS		27,090.04	30,168.09
Komputer		23,932.23	75,565.60
Kenderaan		443,855.00	512,660.00
Ubahsuai		1,052,657.37	433,715.46
		2,544,632.21	1,185,994.38
Aset Tidak Ketara	5	89,166.66	57,583.33
Pelaburan-pelaburan lain	6	1,385,199.44	1,440,249.44
Pembiayaan anggota	7	103,498.50	139,624.50
		1,577,864.60	1,637,457.27
ASET SEMASA			
Stok Perdagangan	8	505,374.42	699,000.67
Penghutang Perniagaan	9	701,527.87	692,482.37
Pembiayaan anggota	7	79,326.50	74,100.00
Akaun Deposit Koperasi	10	1,297,359.78	1,323,809.49
Penghutang Lain Dan Deposit	11	1,303,203.93	991,877.93
Wang Di Bank	12	868,707.78	2,073,138.94
Tunai Di Tangan	12	30,117.75	30,017.75
		4,785,618.03	5,884,427.15
		8,908,114.84	8,707,878.80
DIBIAYAI OLEH:			
MODAL DAN RIZAB			
Modal syer anggota	13	1,170,410.00	1,170,910.00
Akaun untung rugi terkumpul		4,335,913.86	4,228,786.37
KUMPULAN WANG ANGGOTA		5,506,323.86	5,399,696.37
Kumpulan wang rizab statutori	14	1,519,322.70	1,519,322.70
LIABILITI BUKAN SEMASA			
Pendapatan tertangguh	15	850,000.00	884,441.89
JUMLAH LIABILITI BUKAN SEMASA		850,000.00	884,441.89
LIABILITI SEMASA			
Pemiutang Lain Dan Akruan	16	19,500.00	16,600.00
Kumpulan Wang Amanah Pendidikan Koperasi	17	10,806.19	5,153.22
Kumpulan Wang Amanah Pembangunan Koperasi	18	5,403.09	2,576.61
Dividen	19	117,041.00	780,088.00
Honorarium Dicadangkan	20	100,000.00	100,000.00
Simpanan Anggota	21	779,718.00	-
JUMLAH LIABILITI SEMASA		1,032,468.28	904,417.83
		8,908,114.84	8,707,878.80

Nota-nota yang disertakan merupakan sebahagian daripada Penyata Kewangan ini dan hendaklah dibaca bersama-sama dengannya

PENYATA PEMBAHAGIAN KEUNTUNGAN
BAGI TAHUN BERAKHIR 31 MAC 2026

	NOTA	2026 RM	2025 RM
Keuntungan Bersih Tahun Ini		282,647.97	257,661.44
Tolak: PEMBAHAGIAN BERKANUN			
Kumpulan Wang Rizab Statutori	22%	-	-
Kumpulan Wang Amanah Pendidikan Koperasi	2%	(5,652.96)	(5,153.23)
Kumpulan Wang Amanah Pembangunan Koperasi	1%	(2,826.48)	(2,576.61)
		(8,479.44)	(7,729.84)
KEUNTUNGAN BERSIH SELEPAS PEMBAHAGIAN BERKANUN		274,168.53	249,931.60
Tolak: CADANGAN DAN PERUNTUKAN			
Dividen Dicadangkan	19	(117,041.00)	(117,091.00)
KEUNTUNGAN BERSIH SELEPAS CADANGAN DAN PERUNTUKAN		157,127.53	132,840.60
KEUNTUNGAN TERKUMPUL AWAL TAHUN SEBELUM PELARASAN		4,228,786.37	4,146,945.78
Honorarium tahun terdahulu dibayar	22	(50,000.04)	(51,000.01)
KEUNTUNGAN TERKUMPUL DIBAWA KE KUNCI KIRA-KIRA		4,335,913.86	4,228,786.37

Nota-nota yang disertakan merupakan sebahagian daripada Penyata Kewangan ini dan hendaklah dibaca bersama-sama dengannya

PENYATA PENDAPATAN DAN PERBELANJAAN
BAGI TAHUN BERAKHIR 31 MAC 2026

	NOTA	2026 RM	2025 RM
PENDAPATAN			
Pembekalan lain-lain		-	368,790.35
Penerimaan bayaran food truck		-	57,000.00
Penerimaan barangan tani		684,441.89	336,696.00
Penerimaan bekalan gajet		-	988,450.00
Penerimaan Kohijrah motor		65,980.00	86,400.00
Penerimaan Dums		1,868,527.98	2,335,289.81
Penerimaan MAHA		-	690,500.00
Penerimaan Blueprint dan Iseed		2,602,762.00	3,284,546.00
Penerimaan Kohijrah Travel		2,518,234.75	-
Penerimaan pengurusan Tokyo		-	863,898.43
Penerimaan pengurusan Sabah		-	18,500.00
Penerimaan pengurusan Sarawak		-	26,450.00
Penerimaan F & B		-	3,748,219.00
Penerimaan bekalan peralatan		-	26,672.00
Penerimaan Retreat Marina		-	79,010.00
Penerimaan pengurusan Bangkok		-	163,550.00
Penerimaan Pementasan		-	90,723.00
Penerimaan Bekalan lembu		-	511,593.00
Penerimaan pengurusan Indonesia		-	253,480.37
Penerimaan pengurusan Uzbekistan		-	213,468.00
Penerimaan pengurusan Sweden		-	395,500.00
Penerimaan pengurusan Langkawi		-	18,650.00
Penerimaan pengurusan Thaipusam		-	299,968.00
Penerimaan Kohijrah Agro Farm (KAF)		350,400.00	-
Penerimaan Kohijrah Mart		886,975.75	-
Penerimaan Kohijrah Catering		144,422.16	-
Penerimaan Kohijrah Carwash		79,151.75	-
Penerimaan Kohijrah kedai gunting		50,827.85	-
Penerimaan jualan Laman Niaga Usahawan (LNU)		254,309.65	-
Penerimaan Pusat Lelongan Agro Selangor (PLAS)		1,760,852.87	-
Penerimaan Kohijrah Honey Farm (KHF)		67,777.04	-
Penerimaan pengurusan acara dan pementasan		3,931,635.27	-
Penerimaan Kohijrah Leasing@sewa kenderaan		105,434.75	-
		15,371,733.71	14,857,353.96
KOS			
Pembayaran pembekalan lain-lain		-	366,128.80
Pembayaran food truck		-	35,000.00
Pembayaran barangan tani		479,260.80	216,257.70
Pembayaran Kohijrah motor		50,200.00	62,332.00
Pembayaran bekalan gajet		-	913,820.00
Pembayaran Tabung Kebajikan Takaful		-	2,539.95
Belanja Dums		1,338,365.11	1,671,783.07
Belanja pembekalan MAHA		-	684,982.80
Belanja Blueprint dan Iseed		1,930,791.26	2,295,808.21
Pembayaran Kohijrah Travel		1,976,260.35	-
Pembayaran pengurusan Tokyo		-	849,532.37
Pembayaran pengurusan Sabah		-	14,158.41
Pembayaran pengurusan Sarawak		-	29,218.25
Baki Dihantar Ke Hadapan		5,774,877.52	7,141,561.56

Nota-nota yang disertakan merupakan sebahagian daripada Penyata Kewangan ini dan hendaklah dibaca bersama-sama dengannya

PENYATA PENDAPATAN DAN PERBELANJAAN
BAGI TAHUN BERAKHIR 31 MAC 2026

	NOTA	2026 RM	2025 RM
Baki Dibawa Dari Hadapan		5,774,877.52	7,141,561.56
Pembayaran F & B		-	2,503,811.01
Pembayaran bekalan peralatan		-	20,323.00
Pembayaran Retreat Marina		-	66,799.50
Pembayaran pengurusan Bangkok		-	137,422.04
Pembayaran pementasan		-	63,908.85
Pembayaran bekalan dan pengurusan lembu		-	510,270.00
Pembayaran pengurusan Indonesia		-	129,035.00
Pembayaran pengurusan Uzbekistan		-	257,182.00
Pembayaran pengurusan Sweden		-	400,561.13
Pembayaran pengurusan Langkawi		-	16,630.00
Pembayaran pengurusan Thaipusam		-	285,268.00
Pembayaran Kohijrah Agro Farm (KAF)		300,050.66	-
Pembayaran Kohijrah Mart		665,243.82	-
Pembayaran Kohijrah Catering		111,271.40	-
Pembayaran Kohijrah Carwash		30,935.50	-
Pembayaran Kohijrah kedai gunting		23,042.43	-
Perbelanjaan Laman Niaga Usahawan (LNU)		231,569.81	-
Perbelanjaan Pusat Lelongan Agro Selangor (PLAS)		1,175,562.85	-
Perbelanjaan Kohijrah Honey Farm (KHF)		43,738.90	-
Perbelanjaan pengurusan acara dan pementasan		3,284,941.31	-
Perbelanjaan Kohijrah Leasing@sewa kenderaan		73,317.00	-
Perbelanjaan Kohijrah Distribution Centre		201,217.09	-
		11,915,768.29	11,532,772.09
PENDAPATAN KASAR		3,455,965.42	3,324,581.87
PELBAGAI PENDAPATAN			
Faedah simpanan tetap		-	17,370.63
Hibah		24,184.92	66,821.88
Fi masuk		-	100.00
Caj pengurusan - Sharifah Event Solutions Sdn. Bhd.		-	11,536.16
Caj pengurusan - Pembiayaan Motorsikal		5,416.00	7,705.00
Pembayaran balik hutang ragu		151,013.72	-
Sewa Laman niaga		44,800.00	27,200.00
Sewa PLAS		-	2,600.00
		225,414.64	133,333.67
PERBELANJAAN			
Alatulis dan Percetakan		3,982.09	5,382.08
Bayaran agen cukai		16,254.00	-
Bayaran akaun		1,450.00	-
Bayaran Audit		7,500.00	7,000.00
Bayaran Bank		866.74	1,443.29
Bayaran UNIFI		14,299.38	11,838.61
Belanja air dan eletrik		77,057.40	74,818.30
Belanja cenderahati tetamu		-	18,594.05
Belanja Hari keluarga		27,913.38	80,270.40
Belanja Indah Water		1,115.35	833.20
Belanja iklan		-	325.81
Baki Dihantar Ke Hadapan		150,438.34	200,505.74

Nota-nota yang disertakan merupakan sebahagian daripada Penyata Kewangan ini dan hendaklah dibaca bersama-sama dengannya

PENYATA PENDAPATAN DAN PERBELANJAAN
BAGI TAHUN BERAKHIR 31 MAC 2026

	NOTA	2026 RM	2025 RM
Baki Dibawa Dari Hadapan		150,438.34	200,505.74
Belanja langganan		8,933.90	12,813.15
Belanja majlis keraian		34,584.05	37,889.05
Belanja minyak, tol dan parking		110,981.91	105,298.97
Belanja pejabat		7,794.79	8,258.87
Belanja pengangkutan		-	10,400.00
Belanja perubatan		21,697.87	15,011.98
Belanja pekerja sambilan		-	74,849.21
Belanja pos		46.80	90.75
Belanja promosi dan program		118,135.80	317,535.31
Belanja sajian AGM		951.60	305.90
Belanja sajian ALK		-	4,236.60
Belanja sajian pejabat		424.00	588.65
Belanja sajian VIP		36,336.20	32,521.89
Belanja sewa peralatan AGM		17,900.00	4,800.00
Bonus		120,600.00	87,462.89
Denda lewat bayar		715.00	1,155.00
Elaun anggota lembaga	23	37,800.00	39,600.00
Elaun audit dalaman		2,000.00	3,000.00
Elaun bertugas		32,910.00	154,316.04
Elaun mesyuarat anggota	24	5,800.00	12,600.00
Elaun kehadiran AGM		23,000.00	10,510.00
Elaun keraian	25	1,200.00	3,000.00
Elaun perjalanan lembaga		3,932.95	-
Elaun sajian lembaga		2,826.80	-
Elaun telepon anggota lembaga	26	5,100.00	5,400.00
Derma dan sumbangan		45,879.21	38,091.25
Gaji dan elaun		1,068,730.06	553,173.54
Hutang ragu		-	145,368.72
HRDF		7,401.46	2,125.48
Insentif ALK		29,500.00	22,500.00
Insurans dan cukai jalan		18,029.90	12,418.00
Insurans kakitangan		-	51,117.70
Kursus dan latihan		1,090.00	800.00
KWSP, PERKESO dan SIP		111,265.00	69,190.10
Lain-lain percetakan		38,819.05	58,802.24
Pelunasan aset tidak ketara		8,416.67	2,416.67
Penyelenggaraan gudang		2,275.65	3,740.65
Penyelenggaraan kandang		-	768.00
Penyelenggaraan kenderaan		193,245.67	130,503.45
Penyelenggaraan Kohijrah Agro Farm (KAF)		10,877.55	5,440.00
Penyelenggaraan Kohijrah Honey Farm (KHF)		39,207.11	8,485.05
Penyelenggaraan Kohijrah Mart		3,612.00	4,873.28
Penyelenggaraan Kohijrah Shop		5,293.31	1,222.10
Penyelenggaraan Laman Niaga		2,838.72	2,744.00
Penyelenggaraan PLAS		5,205.87	17,057.67
Penyelenggaraan pejabat		3,584.60	8,307.34
Penyelenggaraan sistem akaun		-	2,780.00
Penyelenggaraan server		-	2,362.00
Rosot nilai pelaburan		55,050.00	55,050.00
Sewa gudang		72,000.00	80,250.00
Baki Dihantar Ke Hadapan		2,466,431.84	2,421,737.24

Nota-nota yang disertakan merupakan sebahagian daripada Penyata Kewangan ini dan hendaklah dibaca bersama-sama dengannya

PENYATA PENDAPATAN DAN PERBELANJAAN
BAGI TAHUN BERAKHIR 31 MAC 2026

	NOTA	2025 RM	2024 RM
Baki Dibawa Dari Hadapan		2,466,431.84	2,421,737.24
Sewa Honey Farm		-	140.00
Sewa kandang		18,372.00	17,880.00
Sewa Kohijrah Mart		57,450.00	66,000.00
Sewa kontena sejuk beku		96,000.00	82,000.00
Sewa laman niaga		26,816.00	26,500.00
Sewa logistik		88,950.52	123,800.08
Sewa pejabat		56,400.00	54,400.00
Sewa PLAS		30,000.00	27,500.00
Sewa tanah PNSB		2,224.00	-
Stok rosak		83,031.16	50,579.10
Susutnilai		391,770.13	242,526.63
Tuntutan perjalanan		5,428.25	12,030.80
Tuntutan penginapan		28,721.94	19,260.60
Tuntutan makan		13,638.85	21,445.75
Unifom - Baju korporat		14,981.90	23,773.90
Yuran Ikhtisas		18,515.50	10,680.00
		3,398,732.09	3,200,254.10
KEUNTUNGAN BERSIH DIPINDAHKAN KE PENYATA PEMBAHAGIAN KEUNTUNGAN		282,647.97	257,661.44

Nota-nota yang disertakan merupakan sebahagian daripada Penyata Kewangan ini dan hendaklah dibaca bersama-sama dengannya

PENYATA ALIRAN TUNAI
BAGI TAHUN BERAKHIR 31 MAC 2026

	NOTA	2026 RM	2025 RM
ALIRAN TUNAI DARI KEGIATAN OPERASI			
Keuntungan Bersih Tahun Ini		282,647.97	257,661.44
Pelarasan bagi perkara yang tidak melibatkan aliran tunai			
Pelunasan asset tidak ketara		8,416.67	2,416.67
Susutnilai		391,770.13	242,526.63
Rosot nilai pelaburan		55,050.00	55,050.00
Faedah diterima		-	(17,370.63)
Keuntungan sebelum perubahan modal kerja selepas pelarasan		737,884.77	540,284.11
(Tambahan)/Kurangan Dalam			
Stok Perdagangan		193,626.25	(293,316.80)
Penghutang Perdagangan		(9,045.50)	(414,321.75)
Penghutang lain dan Deposit		(311,326.00)	(19,170.00)
Pinjaman Anggota		30,899.50	21,116.50
Tambahan/(Kurangan) Dalam			
Pemiutang Perdagangan		-	-
Pemiutang lain dan Akruan		2,900.00	2,000.00
Pendapatan tertangguh		(34,441.89)	53,039.34
Tunai diperolehi daripada operasi		(127,387.64)	(650,652.71)
Tunai bersih (digunakan dalam)/dari dalam aktiviti-aktiviti operasi		610,497.13	(110,368.60)
ALIRAN TUNAI DARI BAYARAN BERKANUN DAN AGIHAN			
Wang amanah pendidikan koperasi 2%		-	(25,460.25)
Wang amanah pembangunan koperasi 1%		-	(12,730.12)
Honorarium ALK		(50,000.04)	(51,000.01)
Tunai bersih digunakan dalam bayaran berkanun dan agihan		(50,000.04)	(89,190.38)
ALIRAN TUNAI DARI AKTIVITI-AKTIVITI PELABURAN			
Pembelian Aset tidak ketara		(40,000.00)	(60,000.00)
Pembelian Hartanah, Loji dan Peralatan		(1,750,407.96)	(618,757.82)
Kurangan pelaburan		-	18,477.74
Faedah diterima		-	17,370.63
Tunai bersih digunakan dalam aktiviti-aktiviti pelaburan		(1,790,407.96)	(642,909.45)
ALIRAN TUNAI DARI AKTIVITI-AKTIVITI PEMBIAYAAN			
Tambahan Modal Syer		-	1,400.00
Pulangan Modal Syer		(500.00)	(80,040.00)
Bayaran dividen anggota		(370.00)	(180.00)
Tunai bersih digunakan dalam aktiviti-aktiviti pembiayaan		(870.00)	(78,820.00)
(KURANGAN)/TAMBAHAN BERSIH DALAM TUNAI DAN KESETARAAN TUNAI		(1,230,780.87)	(921,288.43)
TUNAI DAN KESETARAAN TUNAI PADA AWAL TAHUN		3,426,966.18	4,348,254.61
TUNAI DAN KESETARAAN TUNAI PADA AKHIR TAHUN		2,196,185.31	3,426,966.18
Tunai dan Kesetaraan tunai terdiri daripada:			
Aset Kumpulan Wang Rizab Statutori		1,297,359.78	1,323,809.49
Wang di Bank		868,707.78	2,073,138.94
Tunai di Tangan		30,117.75	30,017.75
		2,196,185.31	3,426,966.18

NOTA-NOTA KEPADA PENYATA KEWANGAN
BAGI TAHUN BERAKHIR 31 MAC 2026

NOTA 1 KEGIATAN UTAMA

Kegiatan utama Koperasi adalah menjalankan aktiviti perniagaan dengan membekal barangan peralatan tani dan barangan usahawan. Selain itu Koperasi juga membekal barangan untuk program bantuan di bawah kerajaan negeri Selangor dan agensi-agensi penganjur. Koperasi turut juga menyediakan tempat bagi usahawan menempatkan barangan mereka dan menguruskan perjalanan VIP dan agensi bagi lawatan projek di dalam dan luar negara. Tambahan kegiatan Koperasi dalam tahun adalah jualan madu lebah, daging lembu dan lembu hidup ketika musim korban.

Koperasi beroperasi di No. 52-1, Jalan Sungai Rasau, E32/E, Berjaya Park, Seksyen 32, 40460 Shah Alam, Selangor Darul Ehsan.

NOTA 2 MAKLUMAT AM

Penyata kewangan ini telah diluluskan untuk penerbitan oleh Lembaga pada

25 SEP 2026

Bilangan kakitangan pada akhir tahun kewangan ini adalah seramai 25 orang.

Koperasi ini didaftarkan di bawah Akta Koperasi, 1993 dan beroperasi di Malaysia.

Keanggotaan Koperasi ini terbuka kepada kakitangan dan Ahli Lembaga Pengarah Hijrah Selangor serta usahawan yang menerima pinjaman daripada Hijrah. Anggota-anggota Koperasi adalah seramai 11,633.

NOTA 3 DASAR-DASAR PERAKAUNAN PENTING

3.1 Asas-asas Perakaunan

i) Penyata Kewangan Koperasi disediakan berasaskan konvensyen kos sejarah dan menurut piawaian perakaunan yang diluluskan.

ii) Penyata Kewangan yang disediakan telah disesuaikan untuk mematuhi Akta Koperasi 1993, Peraturan-peraturan Koperasi 2010, Undang-undang Kecil Koperasi dan mengikut piawaian perakaunan yang diluluskan di Malaysia.

3.2 Bayaran masuk

Bayaran masuk dikreditkan ke Akaun Untung Rugi sebagai pendapatan Koperasi mengikut Undang-undang Kecil Bilangan 13(4).

3.3 Hartanah, Loji dan Peralatan

i) Hartanah, loji dan peralatan dinyatakan pada kos tolak susutnilai terkumpul dan disusutnilaikan berasaskan kaedah Garis Lurus dalam tempoh jangka hayat aset tersebut dapat mengeluarkan hasil dengan cara yang ekonomik.

NOTA 3 DASAR-DASAR PERAKAUNAN PENTING (Sambungan)

3.3 Hartanah, Loji dan Peralatan (Sambungan)

ii) Kadar susutnilai tahunan yang digunakan adalah seperti berikut :-

ATV	20%
Kelengkapan gudang	10%
Kelengkapan kedai	10%
Kelengkapan kedai gunting	10%
Kelengkapan ladang halia	10%
Kelengkapan laman niaga	10%
Kelengkapan Mart	10%
Kelengkapan pejabat	10%
Kelengkapan PLAS	10%
Komputer	40%
Kenderaan	10%
Ubahsuai	20%

3.4 Aset Tidak Ketara

i) Aset tidak ketara dinyatakan pada kos tolak susutnilai terkumpul dan disusutnilaikan berasaskan kaedah Garis Lurus dalam tempoh jangka hayat aset tersebut dapat mengeluarkan hasil dengan cara yang ekonomik.

ii) Kadar susutnilai tahunan yang digunakan adalah seperti berikut :-

Sistem	10%

3.5 Penghutang Perdagangan dan Pelbagai

Penghutang dinyatakan pada nilai yang dijangka boleh direalisasi. Hutang lapuk dihapus kira apabila dikenalpasti. Anggaran dibuat bagi hutang ragu berdasarkan kajian semula ke atas semua jumlah yang belum dijelaskan pada tarikh kunci kira-kira.

3.6 Tunai dan Kesetaraan Tunai

Bagi tujuan penyediaan penyata aliran tunai, tunai dan kesetaraan tunai terdiri daripada tunai di tangan dan di bank.

3.7 Pemiutang Perdagangan dan Pelbagai

Pemiutang dinyatakan pada kos, iaitu pada nilai saksama balasan yang akan dibayar pada masa hadapan untuk barang dan perkhidmatan yang diterima.

3.8 Pengiktirafan faedah simpanan tetap

Faedah simpanan tetap di bank dikira secara asas tunai.

3.9 Pengiktirafan hasil

i) Sumbangan geran diterima

Koperasi menerima geran tunai dari Kerajaan Negeri Selangor untuk tujuan membantu operasi Koperasi. Geran ini diiktiraf kepada hasil pada tahun kewangan diterima dan terus dibelanjakan.

NOTA 3 DASAR-DASAR PERAKAUNAN PENTING (Sambungan)

3.9 Pengiktirafan hasil (Sambungan)

ii) Pendapatan pembekalan

Pendapatan dari pembekalan barang kepenggunaan diambilkira di dalam penyata kewangan menggunakan asas akruan.

3.10 Pelaburan dan Pengiktirafan Hasil Pelaburan

i) Pelaburan-pelaburan Saham Taksiar Harga dicatatkan pada kos. Kos pelaburan akan diturun nilaikan sekiranya terdapat kejatuhan nilai pelaburan yang kekal sifatnya.

ii) Dividen pelaburan diambil kira secara asas tunai.

3.11 Manfaat pekerja

i) Manfaat jangka pendek

Upah, gaji, bonus dan caruman keselamatan social diiktiraf sebagai perbelanjaan dalam tahun kewangan di mana perkhidmatan berkenaan diberi oleh pekerja koperasi. Cuti berbayar terkumpul jangka pendek seperti cuti tahunan berbayar diiktiraf apabila perkhidmatan diberi oleh pekerja yang meningkatkan hak mereka kepada cuti berbayar di masa hadapan, dan cuti berbayar tidak terkumpul jangka pendek seperti cuti sakit diiktiraf apabila cuti berlaku.

ii) Rancangan jangka pendek

Seperti termaktub di dalam undang-undang, koperasi-koperasi di Malaysia perlu membuat caruman kepada Kumpulan Wang Simpanan Pekerja (KWSP). Caruman berkenaan diiktiraf sebagai perbelanjaan di dalam penyata pendapatan apabila berlaku.

NOTA 4 HARTANAH, LOJI DAN PERALATAN

	Pada 01.04.2025 RM	Tambahan RM	Pelarasan RM	Pada 31.03.2026 RM
Kos				
ATV	14,746.69		-	14,746.69
Kelengkapan gudang	17,338.40		-	17,338.40
Kelengkapan kedai	58,755.00	18,813.00	-	77,568.00
Kelengkapan kedai gunting	-	12,056.80	-	12,056.80
Kelengkapan ladang halia	-	867,017.11	-	867,017.11
Kelengkapan laman niaga	800.00	6,553.00	-	7,353.00
Kelengkapan Mart	5,466.00	266.00	-	5,732.00
Kelengkapan pejabat	103,051.82	9,328.91	-	112,380.73
Kelengkapan PLAS	30,780.50		-	30,780.50
Komputer	264,541.28	600.00	-	265,141.28
Kenderaan	688,050.00		-	688,050.00
Ubahsuai	682,891.94	835,773.14	-	1,518,665.08
	1,866,421.63	1,750,407.96	-	3,616,829.59

NOTA 4 HARTANAH, LOJI DAN PERALATAN (SAMBUNGAN)

	Pada 01.04.2025 RM	Tambahan RM	Pelarasan RM	Pada 31.03.2026 RM
Susunilai Terkumpul				
ATV	6,144.46	2,949.34	-	9,093.80
Kelengkapan gudang	869.45	1,733.84	-	2,603.29
Kelengkapan kedai	13,472.13	7,128.14	-	20,600.27
Kelengkapan kedai gunting	-	355.70	-	355.70
Kelengkapan ladang halia	-	26,735.28	-	26,735.28
Kelengkapan laman niaga	26.67	484.09	-	510.76
Kelengkapan Mart	370.93	551.03	-	921.96
Kelengkapan pejabat	45,389.04	10,885.06	-	56,274.10
Kelengkapan PLAS	612.41	3,078.05	-	3,690.46
Komputer	188,975.68	52,233.37	-	241,209.05
Kenderaan	175,390.00	68,805.00	-	244,195.00
Ubahsuai	249,176.48	216,831.23	-	466,007.71
	680,427.25	391,770.13	-	1,072,197.38

	2026 RM	2025 RM
Nilai Buku Bersih		
ATV	5,652.89	8,602.23
Kelengkapan gudang	14,735.11	16,468.95
Kelengkapan kedai	56,967.73	45,282.87
Kelengkapan kedai gunting	11,701.10	-
Kelengkapan ladang halia	840,281.83	-
Kelengkapan laman niaga	6,842.24	773.33
Kelengkapan Mart	4,810.04	5,095.07
Kelengkapan pejabat	56,106.63	57,662.78
Kelengkapan PLAS	27,090.04	30,168.09
Komputer	23,932.23	75,565.60
Kenderaan	443,855.00	512,660.00
Ubahsuai	1,052,657.37	433,715.46
	2,544,632.21	1,185,994.38

NOTA 5 ASET TIDAK KETARA

	Pada 01.04.2025 RM	Tambahan RM	Pelarasan RM	Pada 31.03.2026 RM
Kos				
Sistem	60,000.00	40,000.00	-	100,000.00

	Pada 01.04.2025 RM	Tambahan RM	Pelarasan RM	Pada 31.03.2026 RM
Susunilai Terkumpul				
Sistem	2,416.67	8416.67	-	10,833.34

	2026 RM	2025 RM
Nilai Buku Bersih		
Sistem	89,166.66	57,583.33

NOTA 6 PELABURAN-PELABURAN LAIN

	2026 RM	2025 RM
Sharifah Event Solutions Sdn. Bhd.	178,766.66	178,766.66
Ladang Alam Warisan	114,682.78	114,682.78
Emji Prima Resources	1,000,000.00	1,000,000.00
Gomu Sdn Bhd	367,000.00	367,000.00
	1,660,449.44	1,660,449.44
Peruntukan rosot nilai	(275,250.00)	(220,200.00)
	1,385,199.44	1,440,249.44

Kohijrah telah membuat perjanjian dengan Sharifah Event Solutions Sdn. Bhd. Bagi projek menguruskan dewan perkahwinan di Nilai, Negeri Sembilan. Perkongsian keuntungan; 3 tahun pertama 3% daripada keuntungan jualan bersih, 3 tahun berikutnya 6% daripada jualan bersih Sharifah Event Soltuions Sdn. Bhd.

Kohijrah membuat perjanjian dengan Ladang Alam Warisan bagi projek Agro Pelancongan di Seri Menanti, Negeri Sembilan. Perkongsian keuntungan; 5 tahun pertama 10% sebulan daripada keuntungan projek. Namun penjadualan semula bayaran telah dibuat untuk tempoh 36 bulan bermula pada Julai 2022.

Kohijrah telah membuat pelaburan dalam Emji Prima Resources dalam Projek Pembelian Getah Keping Secara Skala Komersil. Kohijrah dalam proses untuk membuat penjadualan semula bayaran.

Kohijrah telah membuat pelaburan dalam Gomu Sdn. Bhd. Dalam projek penternakan lembu. Pelaburan ini tidak dapat diperolehi kembali dan Peruntukan rosot nilai telah dibuat 15% setahun berdasarkan kepada tawaran penjadualan semula yang diberikan kepada syarikat Gomu Sdn. Bhd.

NOTA 7 PEMBIAYAAN ANGGOTA

	2026 RM	2025 RM
Kohijrah Motor		
Baki pada awal tahun	213,724.50	234,841.00
Pembiayaan dalam tahun	26,300.00	76,492.00
	240,024.50	311,333.00
Terimaan dalam tahun	(57,199.50)	(97,608.50)
Baki pada akhir tahun	182,825.00	213,724.50
Pembiayaan dalam tempoh 12 bulan	79,326.50	74,100.00
Pembiayaan melebihi 12 bulan	103,498.50	139,624.50
	182,825.00	213,724.50

NOTA 8 STOK PERDAGANGAN

	2026 RM	2025 RM
Motorsikal	10,200.00	20,400.00
Mart	52,583.81	77,731.51
Gudang	168,336.00	295,603.60
Laman niaga	49,488.53	64,281.07
Kedai	-	75,036.09
Lembu	20,000.00	28,000.00
PLAS	200,269.98	137,948.40
Kedai gunting	651.40	-
Kedai basuh kereta	1,086.60	-
Kohijrah Honey Farm (KHF)	2,758.10	-
	505,374.42	699,000.67

NOTA 9 PENGHUTANG PERDAGANGAN

	2026 RM	2025 RM
Biliion	-	40.00
Cocomax	-	4,182.20
Daman Insan Enterprise	-	1,296.00
DOA - Sabah Bil 2	-	6,000.00
DOF - Sabah	-	7,000.00
DVS	-	34,330.00
Encik Hassan bin Abdullah	-	10,000.00
Encik Iswadi - Amsterdam	-	24,300.00
Encik Iswadi - Sabah	-	4,800.00
Federasi	-	1,400.00
Hansal	-	26,800.00
Hidayah Cookies	-	34,406.52
JMKU di Menara KUSKOP, Putrajaya	-	36,003.82
Kementerian Perdagangan dalam Negeri	-	357,163.00
KPDN Putrajaya	68,362.30	-
KPDN Selangor	258,744.32	-
Koperasi Koyaqin Kelana Jaya	603.28	-
KTM	-	86,000.00
Pasar Mini Nirvilia	-	386.80
Parlimen Kota Raja	-	1,150.00
Pej. Pertanian Kuala Langat	10,000.00	-
Pej. Veterinar Selangor	12,916.00	-
Pembekalan MPK	-	5,645.00
Pembekalan sewa X70	-	25,500.00
Puan Norazilawati binti Md Azizi	-	990.00
Pusat Khidmat Masyarakat Dun Banting	-	900.00
Prima Merdu Sdn. Bhd.	2,080.00	-
Baki Dihantar Ke Hadapan	352,705.90	668,293.34

NOTA 9 PENGHUTANG PERDAGANGAN (SAMBUNGAN)

	2026 RM	2025 RM
Baki Dibawa Dari Hadapan	352,705.90	668,293.34
Restoran Ali Bukit Rimau	-	3,700.00
SKM HQ Damansara	-	21,004.20
SKM Selangor	22,377.40	63,094.40
Stesen Petronas PPK Kawasan Dengkil	-	116.00
Suncity KK	-	21,341.20
Teras	-	43,086.53
Teraju Ekonomi Asnaf Sdn. Bhd.	61,388.15	9,960.42
YB Abbas	3,000.00	-
YB Danial	1,010.70	12,900.00
YB Izham	2,945.72	-
YB Rizam	135,100.00	-
YB Tuan Denial Adun Batu 3	96,500.00	-
YM Tengku Datuk Zuhri Tengku Abdul Aziz	26,500.00	-
	701,527.87	843,496.09
Peruntukan hutang ragu :		
Biliion	-	(40.00)
Cocomax	-	(4,182.20)
Daman Insan Enterprise	-	(1,296.00)
DOA - Sabah Bil 2	-	(6,000.00)
DOF - Sabah	-	(7,000.00)
Encik Hassan bin Abdullah	-	(10,000.00)
Encik Iswadi - Amsterdam	-	(24,300.00)
Encik Iswadi - Sabah	-	(4,800.00)
Federasi	-	(1,400.00)
Hidayah Cookies	-	(34,406.52)
Pasar Mini Nirvilia	-	(386.80)
Pembekalan MPK	-	(5,645.00)
Pembekalan sewa X70	-	(25,500.00)
Pusat Khidmat Masyarakat Dun Banting	-	(900.00)
Restoran Ali Bukit Rimau	-	(3,700.00)
Stesen Petronas PPK Kawasan Dengkil	-	(116.00)
Suncity KK	-	(21,341.20)
	-	(151,013.72)
	701,527.87	692,482.37

NOTA 10 AKAUN DEPOSIT AKD KWRS

		2026 RM	2025 RM
a)	***Akaun semasa di Co-Opbank Pertama*** Cawangan Shah Alam (No Akaun: 22-010-010908-5)	752,281.95	796,109.22
b)	***Akaun semasa di Co-Opbank Pertama*** Cawangan Shah Alam (No Akaun: 33-010-000455-7)	530,000.00	527,700.27
b)	***Akaun semasa di Co-Opbank Pertama*** Cawangan Shah Alam (No Akaun: 22-010-010910-1)	15,077.83	-
		1,297,359.78	1,323,809.49

NOTA 11 PENGHUTANG LAIN DAN DEPOSIT

	2026 RM	2025 RM
Deposit ATV	5,950.00	5,950.00
Deposit laman niaga	31,167.00	31,167.00
Deposit sewa pejabat	8,600.00	8,600.00
Deposit Kohijrah Mart	24,000.00	16,500.00
Deposit Gudang Kohijrah	14,000.00	14,000.00
Deposit PLAS	7,500.00	7,500.00
Deposit Kontena sejuk beku	16,000.00	16,000.00
Deposit Honey Farm	500.00	500.00
Deposit kandang	4,716.00	4,470.00
Deposit Ginger Farm (KGF)	500.00	-
Deposit PNSB	1,668.00	-
Deposit Air Selangor	1,812.00	-
Pendahuluan MyTani Resources	883,990.93	883,990.93
Penyewa laman Niaga	2,800.00	3,200.00
Unit Perancangan Ekonomi Selangor	300,000.00	-
	1,303,203.93	991,877.93

NOTA 12 WANG DI BANK DAN TUNAI DI TANGAN

		2026 RM	2025 RM
a)	**WANG DI BANK**		
	Akaun semasa di Agro Bank Berhad Cawangan Shah Alam (No akaun: 1007201000076771)	107,122.02	106,761.02
	Akaun semasa di Affin Islamic Bank Berhad Cawangan Shah Alam (No akaun: 10-599-004003-3)	495,210.57	224,241.53
	Akaun semasa di Affin Islamic Bank Berhad Cawangan Shah Alam (No akaun: 10-599-004001-7)	266,275.19	1,742,036.39
	Akaun semasa di Coop Pertama Cawangan Shah Alam (No akaun: 11-010-100025-1)	100.00	100.00
		868,707.78	2,073,138.94
b)	**TUNAI DI TANGAN** Induk	30,117.75	30,017.75

NOTA 13 MODAL SYER ANGGOTA

	2026 RM	2025 RM
Baki Pada Awal Tahun	1,170,910.00	1,249,550.00
Tambahan Dalam Tahun	-	1,400.00
	1,170,910.00	1,250,950.00
Syer Dikembalikan	(500.00)	(80,040.00)
Baki Pada Akhir Tahun	1,170,410.00	1,170,910.00

NOTA 13 MODAL SYER ANGGOTA (SAMBUNGAN)

	2026 Bilangan Anggota	2025 Bilangan Anggota
Baki Pada Awal Tahun	11,638	11,627
Tambahan Dalam Tahun	-	14
	11,638	11,641
Syer Dikembalikan	(5)	(3)
	11,633	11,638

NOTA 14 KUMPULAN WANG RIZAB STATUTORI

	2026 RM	2025 RM
Baki Pada Awal Tahun	1,519,322.70	1,519,322.70
Tambahan Dalam Tahun	-	-
Baki Pada Akhir Tahun	1,519,322.70	1,519,322.70

NOTA 15 PENDAPATAN TERTANGGUH

	2026 RM	2025 RM
Pembekalan Mekar		
Baki Pada Awal Tahun	-	81,402.55
Belanja Dalam Tahun	-	(81,402.55)
Baki Pada Akhir Tahun	-	-
Barangan Tani		
Baki Pada Awal Tahun	684,441.89	700,000.00
Tambahan Dalam Tahun	-	679,740.00
Belanja Dalam Tahun	(684,441.89)	(695,298.11)
Baki Pada Akhir Tahun	-	684,441.89
SITHAM		
Baki Pada Awal Tahun	-	50,000.00
Belanja Dalam Tahun	-	(50,000.00)
Baki Pada Akhir Tahun	-	-
ISEED		
Baki Pada Awal Tahun	200,000.00	-
Tambahan Dalam Tahun	-	200,000.00
Belanja Dalam Tahun	(200,000.00)	-
Baki Pada Akhir Tahun	-	200,000.00
Pengurusan Acara		
Tambahan Dalam Tahun	850,000.00	-
Jumlah	850,000.00	884,441.89

NOTA 15 PENDAPATAN TERTANGGUH (SAMBUNGAN)

Barangan Tani tertangguh kerana kelulusan projek pembinaan jeti dan tempahan peralatan nelayan masih belum diluluskan oleh jawatankuasa setempat.

SITHAM tertangguh kerana pihak Koperasi dalam proses menunggu barangan yang ditempah untuk diagihkan kepada pelanggan.

ISEED tertangguh kerana ia melibatkan 300 orang penerima dari 22 cawangan. Terdapat juga masalah pertukaran barangan dari penerima, jadual serahan barangan yang memerlukan kehadiran penerima, ketua daerah dan ketua kampung dan faktor kelewatan kelulusan dan peruntukan yang diterima oleh pihak Koperasi.

Pengurusan Acara tertangguh bagi program bubur lambuk, bazar raya dan sambutan raya yang dijalankan oleh agensi kerajaan. Kohijrah hanya menjadi pengantara di antara agensi kerajaan dan peniaga atau vendor yang terlibat bagi pengagihan tuntutan wang program.

NOTA 16 PEMIUTANG LAIN DAN AKRUAN

	2026 RM	2025 RM
Akruan	7,500.00	7,000.00
Deposit Laman Niaga	12,000.00	9,600.00
	19,500.00	16,600.00

NOTA 17 KUMPULAN WANG AMANAH PENDIDIKAN KOPERASI

	2026 RM	2025 RM
Baki Pada Awal Tahun	5,153.22	25,460.25
Tambahan Dalam Tahun	5,652.96	5,153.23
	10,806.19	30,613.48
Pembayaran Dalam Tahun	-	(25,460.25)
Baki Pada Akhir Tahun	10,806.19	5,153.22

NOTA 18 KUMPULAN WANG AMANAH PEMBANGUNAN KOPERASI

	2026 RM	2025 RM
Baki Pada Awal Tahun	2,576.61	12,730.12
Tambahan Dalam Tahun	2,826.48	2,576.61
	5,403.09	15,306.73
Pembayaran Dalam Tahun	-	(12,730.12)
Baki Pada Akhir Tahun	5,403.09	2,576.61

NOTA 19 DIVIDEN

	2026 RM	2025 RM
Baki Pada Awal Tahun	780,088.00	663,177.00
Tambahan Dalam Tahun	117,041.00	117,091.00
	897,129.00	780,268.00
Pembayaran Dalam Tahun	(370.00)	(180.00)
Pindah ke Simpanan Anggota	(779,718.00)	-
Baki Pada Akhir Tahun	117,041.00	780,088.00

NOTA 19 DIVIDEN (SAMBUNGAN)

Dividen akan diberikan kepada ahli-ahli koperasi yang telah menarik diri pada tahun semasa. Berdasarkan Undang-Undang Kecil 71 (2) menyatakan dividen hendaklah dikreditkan ke akaun simpanan khas anggota sekiranya anggota itu tidak meminta dibayar kepadanya secara tunai dalam tempoh tiga puluh hari dari tarikh dividen itu diisytiharkan.

NOTA 20 HONORARIUM DICADANGKAN

		2026 RM	2025 RM
Baki Pada Awal Tahun		100,000.00	100,000.00
Tambahan Dalam Tahun		100,000.00	100,000.00
		200,000.00	200,000.00
Pembayaran Dalam Tahun	(Nota 22)	(50,000.04)	(51,000.01)
Pelarasan dalam tahun		(49,999.96)	(48,999.99)
Baki Pada Akhir Tahun		100,000.00	100,000.00

NOTA 21 SIMPANAN ANGGOTA

		2026 RM	2025 RM
Tambahan Dalam Tahun	(Nota 19)	779,718.00	-
Baki Pada Akhir Tahun		779,718.00	-

Simpanan anggota ini direkodkan bagi menyimpan semula dividen yang tidak dikeluarkan secara tunai untuk menambah modal terkumpul anggota, yang mana boleh menjana dividen pada masa hadapan.

Selain itu, bagi memudahkan proses pengurusan kewangan, di mana dividen yang dimasukkan secara automatik ke akaun ini boleh dikeluarkan kemudian mengikut prosedur yang ditetapkan tanpa perlu beratur mengambil tunai semasa pengistiharan.

NOTA 22 BAYARAN HONORARIUM

	2026 RM	2025 RM
Fadzilah binti Abdul Majid	-	5,666.67
Mior Amin bin Badalishah	5,555.56	5,666.65
Mohd Hafizi bin Jamaludin	5,555.56	5,666.67
Mohd Zulhelmi bin Nor Halim	5,555.56	5,666.67
Muhammad Nazri bin Suladin	5,555.56	5,666.67
Noreen binti Anuar	5,555.56	5,666.67
Sahrulamin bin Amat Kamari	5,555.56	5,666.67
Shaharuddin bin Yacob	5,555.56	5,666.67
Suzana binti Omar	5,555.56	-
Zakaria bin Zainal	5,555.56	5,666.67
	50,000.04	51,000.01

NOTA 23 BELANJA ANGGOTA LEMBAGA

	2026 RM	2025 RM
Fadzilah binti Abdul Majid	-	3,600.00
Mior Amin bin Badalishah	3,600.00	3,600.00
Mohd Hafizi bin Jamaludin	6,000.00	6,000.00
Mohd Zulhelmi bin Nor Halim	3,000.00	3,600.00
Mohamad Nazri bin Suladin	6,000.00	6,000.00
Noreen binti Anuar	3,000.00	3,600.00
Sahrulamin bin Amat Kamari	3,000.00	3,600.00
Shaharuddin bin Yacob	3,600.00	6,000.00
Suzana binti Omar	3,600.00	-
Zakaria bin Zainal	6,000.00	3,600.00
	37,800.00	39,600.00

NOTA 24 ELAUN MESYUARAT ANGGOTA

	2026 RM	2025 RM
Fadzilah binti Abdul Majid	-	800.00
Mior Amin bin Badalishah	600.00	1,200.00
Mohd Hafizi bin Jamaludin	800.00	1,500.00
Mohd Zulhelmi bin Nor Halim	500.00	1,500.00
Mohamad Nazri bin Suladin	700.00	1,500.00
Noreen binti Anuar	500.00	1,400.00
Sahrulamin bin Amat Kamari	500.00	1,500.00
Shaharuddin bin Yacob	600.00	1,500.00
Suzana binti Omar	800.00	200.00
Zakaria bin Zainal	800.00	1,500.00
	5,800.00	12,600.00

NOTA 25 ELAUN KERAIAN

	2026 RM	2025 RM
Mohammad Syukri bin Ismail	1,200.00	3,000.00

NOTA 26 ELAUN TELEPON ANGGOTA LEMBAGA

	2026 RM	2025 RM
Fadzilah binti Abdul Majid	-	600.00
Mior Amin bin Badalishah	600.00	600.00
Mohd Hafizi bin Jamaludin	600.00	600.00
Mohd Zulhelmi bin Nor Halim	500.00	600.00
Mohamad Nazri bin Suladin	600.00	600.00
Noreen binti Anuar	500.00	600.00
Sahrulamin bin Amat Kamari	500.00	600.00
Shaharuddin bin Yacob	600.00	600.00
Suzana binti Omar	600.00	-
Zakaria bin Zainal	600.00	600.00
	5,100.00	5,400.00

NOTA 27 MAKLUMAT PEKERJA

	2026	2025
Bilangan kakitangan	25 orang	31 orang

NOTA 28 ANGKA PERBANDINGAN

Beberapa angka perbandingan telah diklasifikasikan semula supaya bersesuaian dengan persembahan tahun semasa.

BELANJAWAN

TAHUN 2025 / 2026

BELANJAWAN
TAHUN KEWANGAN 2025/2026

BUTIR PENERIMAAN	ANGGARAN 2025/2026	BELANJA SEBENAR 2025/2026
KEUNTUNGAN		
KOHIJRAH EVENT & PROGRAM	300,000.00	105,181.09
PENJUALAN FOOD TRUCK	210,000.00	
CAJ PELABURAN	39,996.00	5,416.00
KUTIPAN PELABURAN GETAH BEKU (EMJI PRIMA)	50,000.00	
KIT JENAZAH	4,000.00	2,000.00
PEMBEKALAN RUNCIT	280,000.00	385,290.02
KOHIJRAH ATV	30,000.00	5,000.00
KOHIJRAH GUDANG(PEMBEKALAN PERALATAN)	100,000.00	289,156.30
SYARIFAH KOHIJRAH HALL	51,798.00	
KOHIJRAH MOTOR	44,000.00	15,780.00
KOHIJRAH TANI	200,000.00	221,731.93
KOHIJRAH MURAH	200,000.00	
KOHIJRAH DC	100,000.00	246,789.56
DUMS	180,000.00	230,162.87
PEMBEKALAN PERALATAN LUAR BANDAR	100,000.00	256,782.00
PROGRAM PENGURUSAN PROGRAM	200,000.00	242,159.00
PEMBEKALAN ISEED	100,000.00	389,635.08
PEMBEKALAN BLUEPRINT	100,000.00	400,780.40
PEMBEKALAN AGRO	80,000.00	50,000.70
PEMBEKALAN AYAM DAN BARANGAN ASAS	100,000.00	150,389.60
PEMBINAAN JETI	150,000.00	11,875.40
PENCETAKKAN BUKU ISTANA	80,000.00	30,000.00
PRODUK ODIUM	100,000.00	40,000.00
PEMBEKALAN GO DIGITAL	50,000.00	5,000.00
KOHIJRAH TRAVEL	500,000.00	211,978.60
LAMAN NIAGA KOHIJRAH	44,000.00	67,539.84
LADANG ALAM WARISAN	40,800.00	2,300.00
GOMU SDN BERHAD	25,000.00	
PLAS BID	100,000.00	36,000.00
KOHIJRAH GINGER FARM	100,000.00	40,000.00
KOHIJRAH KLUMPANG CAFE	34,000.00	
KOHIJRAH RASA TOWN	34,000.00	
LEASING KERETA	24,000.00	32,117.75
KOHIJRAH TRUCK BERGERAK	100,000.00	45,628.90
KOHIJRAH FROZEN	34,000.00	35,000.00
LADANG NANGKA KOHIJRAH	115,500.00	
KOHIJRAH RESTORAN	34,000.00	33,150.76
KOHIJRAH AGRO FARM	100,000.00	50,349.34
KOHIJRAH EXPORT	100,000.00	20,000.00
JUMLAH	**4,235,094.00**	**3,657,195.14**

LAIN-LAIN PENDAPATAN		
YURAN MASUK	30,000.00	
HIBAH	36,000.00	24,184.92
FAEDAH SIMPANAN TETAP	72,000.00	
PENDAPATAN KASAR	**4,373,094.00**	**3,681,380.06**
PERBELANJAAN		
GAJI PEKERJA	800,000.00	875,684.36
ELAUN PETROL	54,000.00	91,200.00
ELAUN TELEFON	36,000.00	25,200.00
KWSP	37,600.00	170,456.00
SOCSO	3,600.00	7,401.46
BONUS	100,000.00	120,600.00
BELANJA PERUBATAN	30,000.00	21,697.87
PERCETAKAN	5,600.00	38,819.05
ALATULIS	2,000.00	3,938.19
ELAUN LEMBAGA	80,000.00	75,759.75
ELAUN MESYUARAT LEMBAGA	30,800.00	25,600.00
HONORARIUM	100,000.00	49,999.96
BELANJA M.A.T	110,000.00	71,851.60
BELANJA SAJIAN MESYUARAT	2,400.00	2,400.00
DIVIDEN	160,000.00	117,041.00
YURAN JURUAUDIT	10,000.00	7,500.00
PENYELENGGARAAN PJBT	25,000.00	39,489.60
SUMBANGAN	50,000.00	45,879.21
CAJ BANK	1,200.00	866.74
SEWA PEJABAT	160,000.00	348,788.00
PENYELENGGARAAN KENDERAAN	50,000.00	303,374.98
KOMISYEN STAFF	50,000.00	20,000.00
BELANJA KURSUS ALK/STAFF	10,000.00	8,090.00
DANA KEBAJIKAN	20,000.00	20,000.00
KONTIGENSI	100,000.00	100,000.00
PROMOSI/ACARA	60,000.00	302,283.25
WANG RUNCIT	12,000.00	17,248.77
BUKU TUNAI	120,000.00	400,000.00
SAGUHATI	50,000.00	87,562.30
JUMLAH PERBELANJAAN	**2,270,200.00**	**3,398,732.09**

PENDAPATAN BERSIH	**2,102,894.00**	**282,647.97**
PERBELANJAAN MODAL		
BELIAN ASET		
PERABOT & KELENGKAPAN PEJABAT	30,000.00	54,848.00
PEMBELIAN KENDERAAN	400,000.00	210,000.00
PELABURAN / USAHASAMA		
JUALAN MADANI	200,000.00	200,000.00
KOHIJRAH AGRO PARK	300,000.00	
KOHIJRAH ONE STOP MADANI	500,000.00	200,000.00
JUMLAH BESAR PELABURAN	**1,000,000.00**	**400,000.00**

ANGGARAN
BELANJAWAN TAHUN
2026 /2027

BELANJAWAN
TAHUN KEWANGAN 2026/2027

BUTIR PENERIMAAN	ANGGARAN 2026/2027
KEUNTUNGAN	
KOHIJRAH EVENT & PROGRAM	300,000.00
PENJUALAN FOOD TRUCK	210,000.00
CAJ PELABURAN	39,996.00
KUTIPAN PELABURAN GETAH BEKU (EMJI PRIMA)	50,000.00
KIT JENAZAH	4,000.00
PEMBEKALAN RUNCIT	280,000.00
KOHIJRAH ATV	30,000.00
KOHIJRAH GUDANG(PEMBEKALAN PERALATAN)	100,000.00
SYARIFAH KOHIJRAH HALL	51,798.00
KOHIJRAH MOTOR	44,000.00
KOHIJRAH TANI	200,000.00
KOHIJRAH MURAH	200,000.00
KOHIJRAH DC	100,000.00
DUMS	180,000.00
PEMBEKALAN PERALATAN LUAR BANDAR	100,000.00
PROGRAM PENGURUSAN PROGRAM	200,000.00
PEMBEKALAN ISEED	100,000.00
PEMBEKALAN BLUEPRINT	100,000.00
PEMBEKALAN AGRO	80,000.00
PEMBEKALAN AYAM DAN BARANGAN ASAS	100,000.00
PEMBINAAN JETI	150,000.00
PENCETAKAN BUKU ISTANA	80,000.00
PRODUK ODIUM	100,000.00
PEMBEKALAN GO DIGITAL	50,000.00
KOHIJRAH TRAVEL	500,000.00
LAMAN NIAGA KOHIJRAH	44,000.00
LADANG ALAM WARISAN	40,800.00
GOMU SDN BERHAD	25,000.00
PLAS BID	100,000.00
KOHIJRAH GINGER FARM	100,000.00
KOHIJRAH KLUMPANG CAFE	34,000.00
KOHIJRAH RASA TOWN	34,000.00
LEASING KERETA	24,000.00
KOHIJRAH TRUCK BERGERAK	100,000.00
KOHIJRAH FROZEN	34,000.00
LADANG NANGKA KOHIJRAH	115,500.00
KOHIJRAH RESTORAN	34,000.00
KOHIJRAH AGRO FARM	100,000.00
KOHIJRAH EXPORT	100,000.00
JUMLAH	4,235,094.00

LAIN-LAIN PENDAPATAN	
YURAN MASUK	30,000.00
HIBAH	36,000.00
FAEDAH SIMPANAN TETAP	72,000.00
PENDAPATAN KASAR	4,373,094.00
PERBELANJAAN	
GAJI PEKERJA	800,000.00
ELAUN PETROL	54,000.00
ELAUN TELEFON	36,000.00
KWSP	37,600.00
SOCSO	3,600.00
BONUS	100,000.00
BELANJA PERUBATAN	30,000.00
PERCETAKAN	5,600.00
ALATULIS	2,000.00
ELAUN LEMBAGA	80,000.00
ELAUN MESYUARAT LEMBAGA	30,800.00
HONORARIUM	100,000.00
BELANJA M.A.T	110,000.00
BELANJA SAJIAN MESYUARAT	2,400.00
DIVIDEN	160,000.00
YURAN JURUAUDIT	10,000.00
PENYELENGGARAAN PJBT	25,000.00
SUMBANGAN	50,000.00
CAJ BANK	1,200.00
SEWA PEJABAT	160,000.00
PENYELENGGARAAN KENDERAAN	50,000.00
KOMISYEN STAFF	50,000.00
BELANJA KURSUS ALK/STAFF	10,000.00
DANA KEBAJIKAN	20,000.00
KONTIGENSI	100,000.00
PROMOSI/ACARA	60,000.00
WANG RUNCIT	12,000.00
BUKU TUNAI	120,000.00
SAGUHATI	50,000.00
JUMLAH PERBELANJAAN	**2,270,200.00**
PENDAPATAN BERSIH	**2,102,894.00**
PERBELANJAAN MODAL	
BELIAN ASET	
PERABOT & KELENGKAPAN PEJABAT	30,000.00
PEMBELIAN KENDERAAN	400,000.00
PELABURAN / USAHASAMA	
JUALAN MADANI	200,000.00
KOHIJRAH AGRO PARK	300,000.00
KOHIJRAH ONE STOP MADANI	500,000.00
JUMLAH BESAR PELABURAN	**1,000,000.00**

KEPUTUSAN

PEMILIHAN PERWAKILAN KE MESYUARAT AGUNG KAWASAN TAHUNAN KOPERASI TAHUN 2025 / 2026

BIL	ZON 1
1	
2	
3	
4	
5	
6	
7	
8	
9	
10	
11	
12	
13	
14	
15	
16	
17	
18	
19	
20	
21	
22	
23	
24	
25	
26	
27	
28	
29	
30	

AKTIVITI KOPERASI

KOHIJRAH CARWASH









KOHIJRAH MART













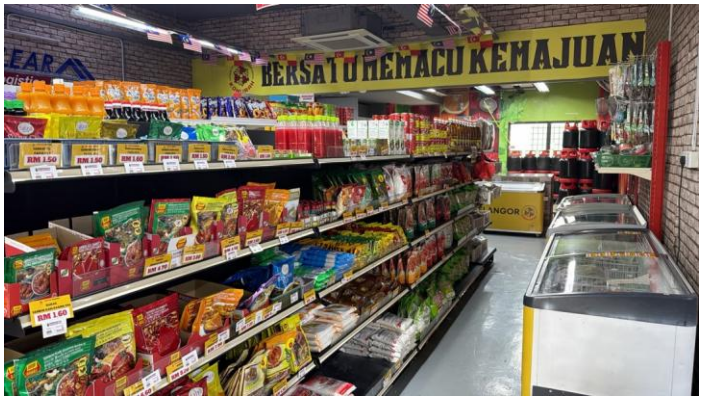



MESYUARAT AGUNG KAWASAN KALI KEEMPAT

KOHIJRAH BARBERSHOP





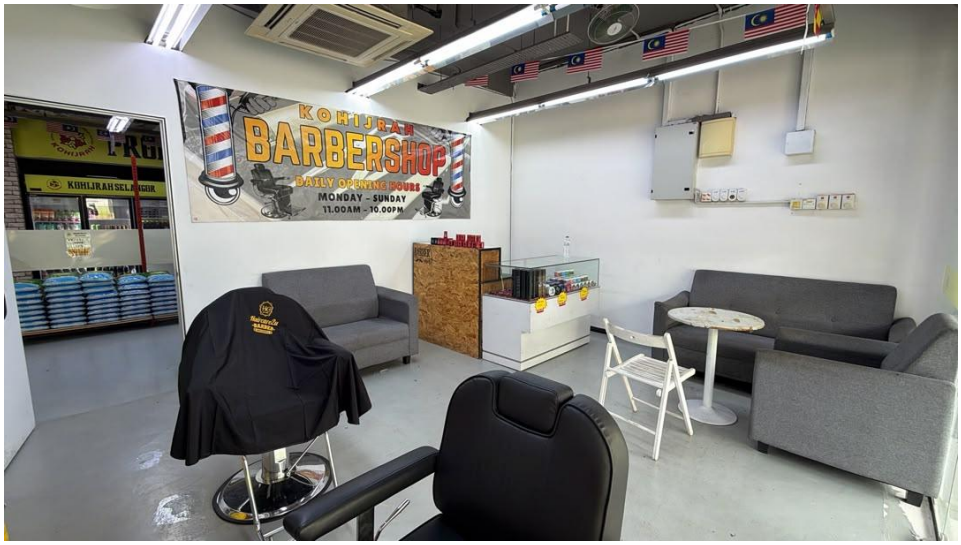

PUSAT LELONGAN AGRO SELANGOR







LAMAN NIAGA USAHAWAN KOHIJRAH





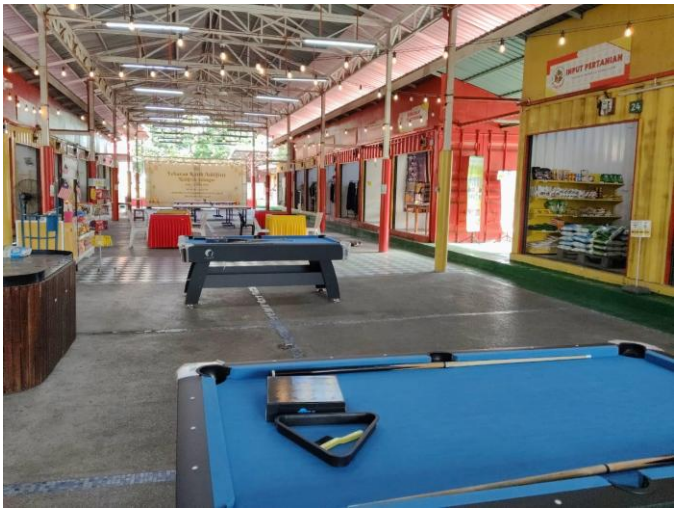



GUDANG KOHIJRAH







KOHIJRAH HONEY FARM







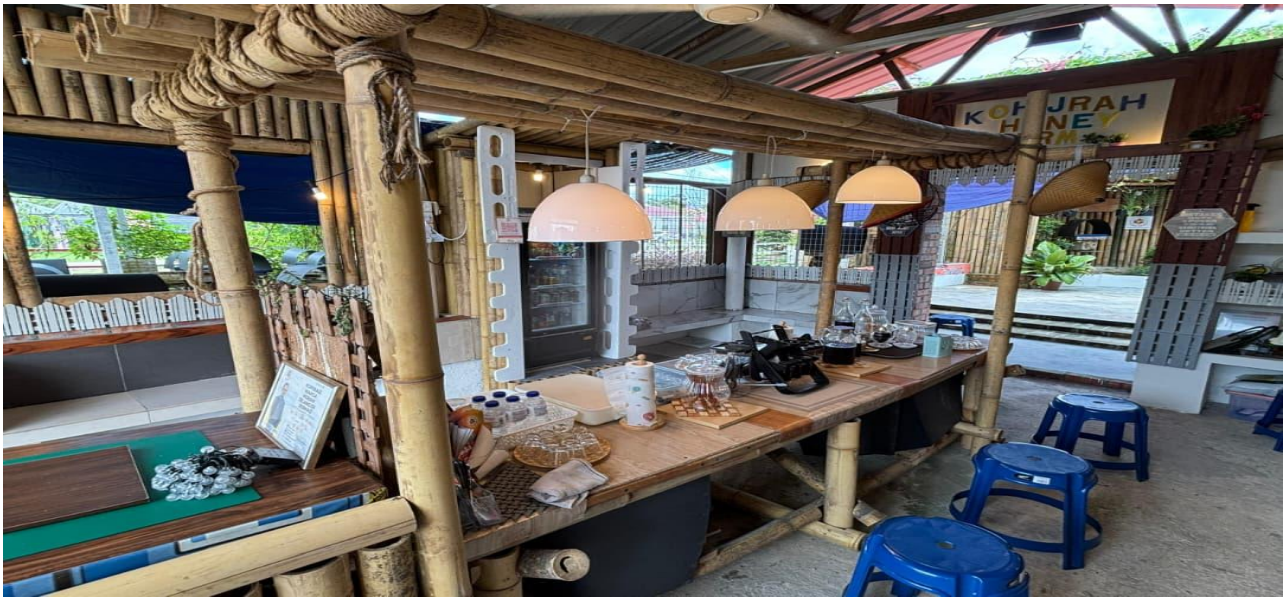

KOHIJRAH GINGER FARM










KOPERASI WARGA HUJRAH SELANGOR BERHAD
KOHIJRAH
KOHIJRAH
" BERSATU MEMACU KEMAJUAN "
Maya CATERING AND SERVICES
EJEN


KOPERASI WARGA HUJRAH SELANGOR BERHAD
KOHIJRAH
KOHIJRAH
" BERSATU MEMACU KEMAJUAN "
Maya CATERING AND SERVICES


KOHIJRAH MOTOR
" BERSATU MEMACU KEMAJUAN "
MENJUAL, MEMBAIKI MOTOSIKAL DAN ATV
KOHIJRAH
HI-REV
TAYAR


KOHIJRAH AGRO FARM
KANDANG LEMBU, KAMBING & KERBAU
KAMPUNG KUANTAN BATANG KALI HULU SELANGOR


WNK
9819

PANTAI BUMI HIJAU





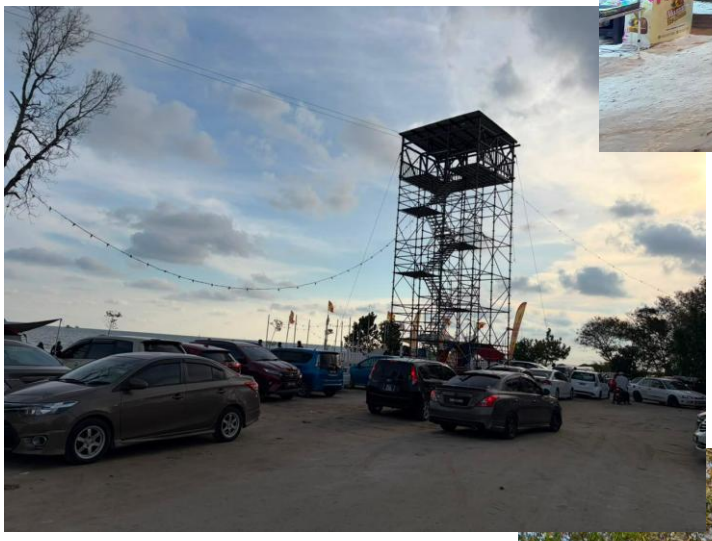



PANTAI BUMI HIJAU









JUALAN RAHMAH / JUALAN RUMPUN SELANGOR











DANA USAHAWAN MADANI SELANGOR (DUMS)









PEMBEKALAN BLUEPRINT









PEMBEKALAN ISEED









FOODEX JAPAN 2026









PROGRAM AGIHAN BUBUR LAMBUK













MAJLIS BERBUKA PUASA KOHIJRAH







SAMBUTAN HARI RAYA AIDILFITRI

















SAMBUTAN HARI RAYA AIDILFITRI









MAJLIS PENYEMBELIHAN QURBAN









LAWATAN SKM KE IRIS HOTEL KOHIJRAH













MAJLIS APRESIASI GERAKAN KOPERASI RUMPUN SELANGOR TAHUN 2025







LAWATAN YBRS. PUAN AFIFAH BINTI ABDUL RAZAK KE OUTLET KOHIJRAH

















LAWATAN KERJA BERSAMA YB DATO' RIZAM BIN HJ.ISMAIL DI LABUAN BAJO







LAWATAN KERJA BERSAMA YB DATO' RIZAM BIN HJ.ISMAIL DI LABUAN BAJO







HARI KOPERASI NEGARA 2026 DI PENANG













HARI KOPERASI NEGERI 2026 DI PENANG









LAWATAN KERJA YB TUAN PAPPARAIDU A/L VERAMAN DI JEPUN















LAWATAN YAB DATO' SERI AMIRUDIN BIN SHARI KE PANTAI BUMI HIJAU











LAWATAN YAB DATO' SERI AMIRUDIN BIN SHARI KE PANTAI BUMI HIJAU







LAWATAN YAB DATO' SERI AMIRUDIN BIN SHARI KE HAY RESORT



















SEMINAR HALIA SELANGOR 2025









LAWATAN KERJA Y.B. DATUK HJ. RIZAM BIN HJ. ISMAIL DI JEPUN











MALAYSIA FEST 2025 DI SINGAPURA













MESYUARAT AGUNG KAWASAN KALI KEEMPAT

PROGRAM JATI DIRI KOPERASI PERINGKAT ANTARABANGSA " 7TH COOP PRINCIPLE IN ACTION: COOPERATIVES BUILD A BETTER COMMUNITY"














icc
CONFERENCE
WELCOME TO



















PAKEJ KOHIJRAH ECO HAVEN








LAMAN NIAGA KOHIJRAH
KOPERASI WARGA HIJRAH SELANGOR BERHAD
LAMAN NIAGA USAHAWAN
KOHIJRAH TRADITIONAL SPORT ARENA
SNOOKER
RM10 PER HOUR
PINGPONG
RM5 PER HOUR
CARROM
RM4 PER HOUR
OPERATION HOURS
SAT - SUN
9.00 AM - 9.00 PM
LAMAN NIAGA USAHAWAN KOHIJRAH
FOR ANY INQUIRIES,
PLEASE CONTACT US
017-335 1969 (SYIRA)
010-570 1135 (FARHAN)
CLASSIC

PAKEJ PERKHIDMATAN KOHIJRAH CARWASH





KOPERASI WARGA HIJRAH SELANGOR BERHAD
KOHIJRAH

Pakej Bakul Makanan

" Sedekah dapat menghapuskan dosa sebagaimana air memadamkan api "
(H.RTarmizi-614)



PAKEJ A

BERAS RASA RIANG 5KG, BISKUT HUPSENG CREAM CRACKER, TEPUNG GANDUM CAP ROS 850G, GARAM LAUT, BIHUN RASA RIANG, GULA 1KG, SOS CILI ROHAYA 340G, KICAP ROHAYA LEMAK MANIS 340G, SARDIN VIRAL 230G, KORDIAL 2L, KOHILAL MINUMAN CHOC, CILI GILING 350G, KAYA PANDAN 200G



PAKEJ B

BERAS RASA RIANG 5KG, BISKUT HUPSENG CREAM CRACKER, TEPUNG GANDUM CAP ROS 850G, GARAM LAUT, BIHUN RASA RIANG, GULA 1KG, SOS CILI ROHAYA 340G, KICAP ROHAYA LEMAK MANIS 340G, SARDIN VIRAL 230G



PAKEJ C

BERAS RASA RIANG 5KG, BISKUT HUPSENG CREAM CRACKER, TEPUNG GANDUM CAP ROS 850G, GARAM LAUT, BIHUN RASA RIANG, GULA 1KG

HUBUNGI KAMI UNTUK MEMBUAT TEMPAHAN SUMBANGAN, INFAK, DAN LAIN-LAIN

011-2914 7206 (PN SHERA)
016-670 7894 (MART)

Kohijrah Selangor | Kohijrah Selangor | Kohijrah Selangor | Kohijrah Selangor | kohijrahselangor@gmail.com

PAKEJ JUALAN LEMBU KORBAN KOHIJRAH

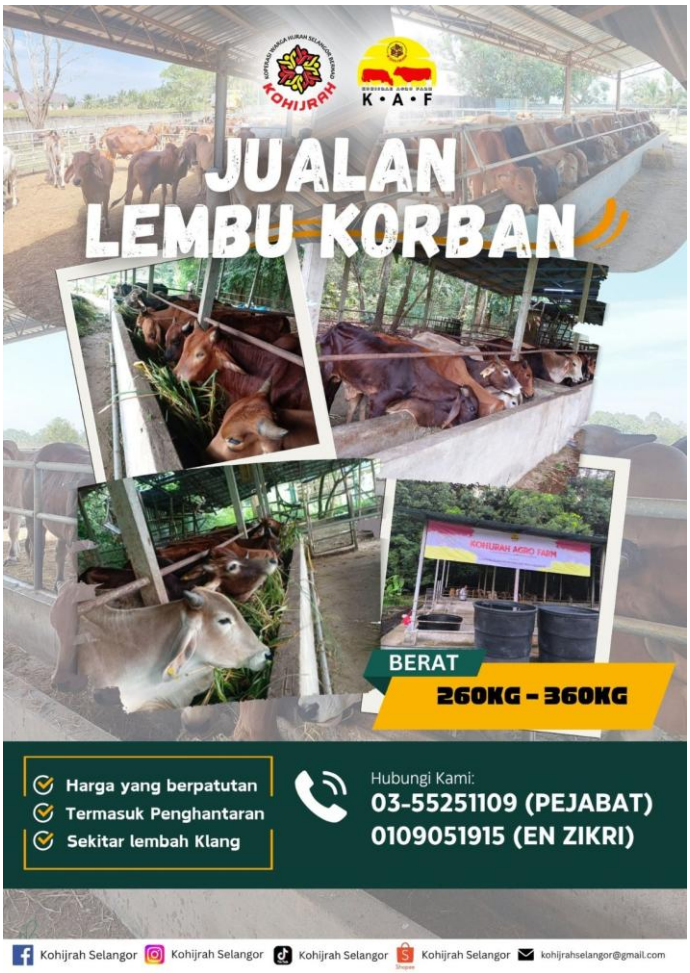



MESYUARAT AGUNG KAWASAN KALI KEEMPAT

PAKEJ KOHIJRAH TRAVEL : LADANG ALAM KOHIJRAH





PAKEJ KOHIJRAH TRAVEL : IRIS HOTEL, CAMERON HIGHLAND

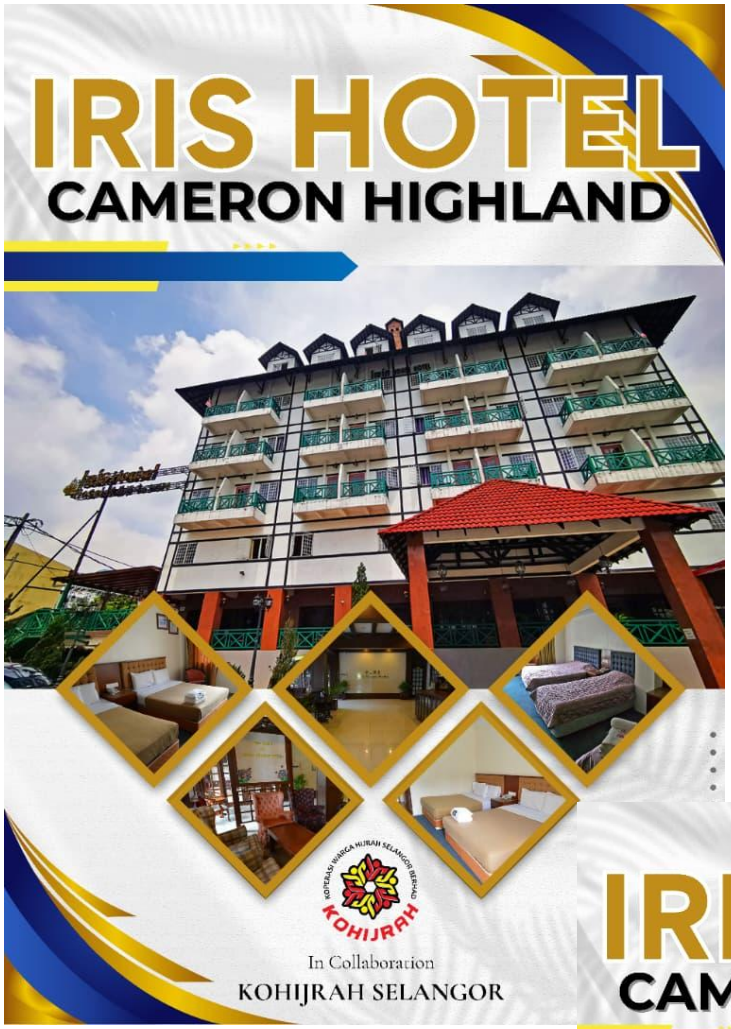



PAKEJ KOHIJRAH TRAVEL : SABAH

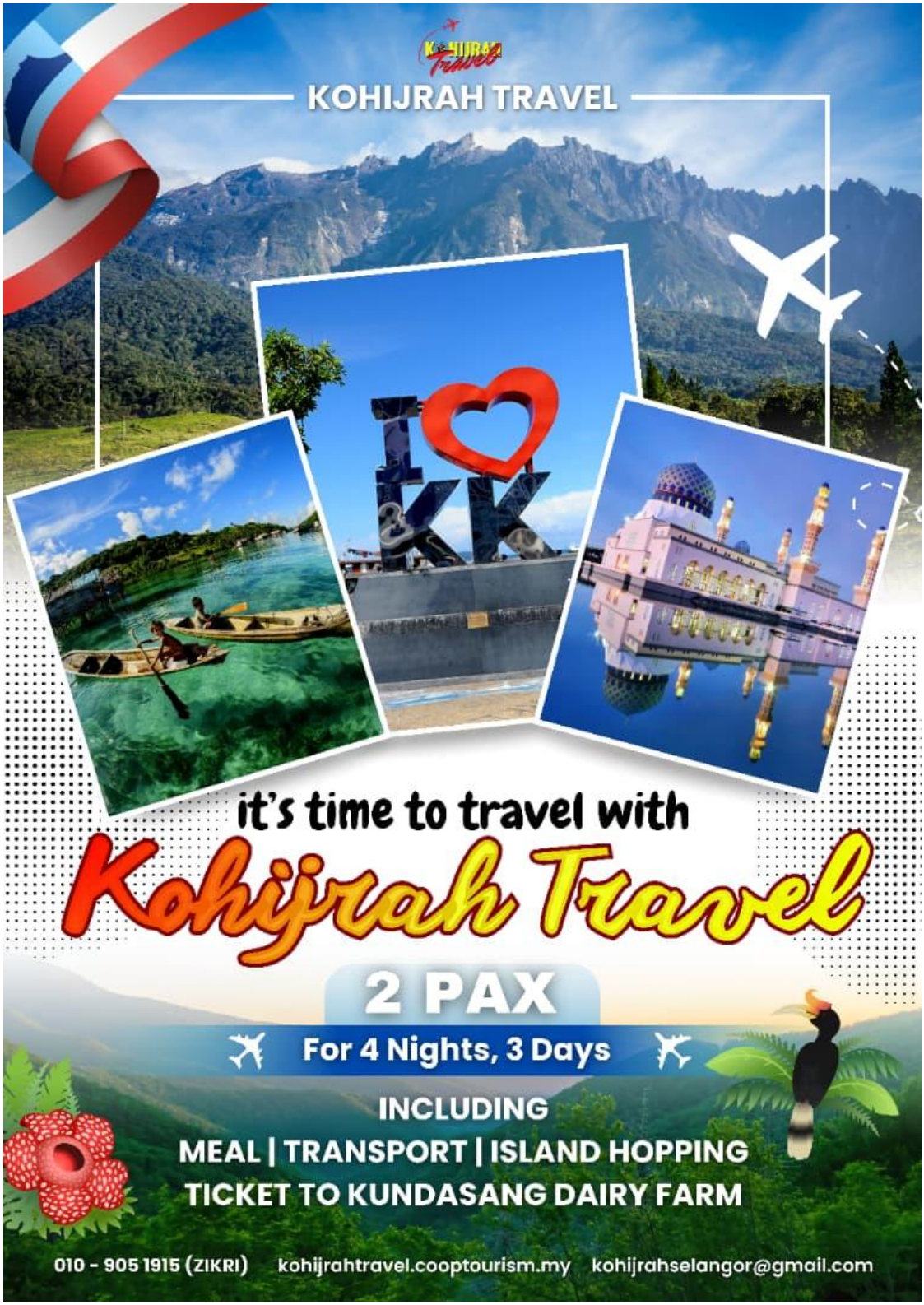

BULETIN


Media Selangor
@Media_Selangor
SelangorTV | Kohijrah sasar 30 unit 'food truck' diserah kepada usahawan kecil hujung tahun . Tonton video di sini: ow.ly/8INZ1034QB0
Translate Tweet
BURGER BAKAR
1:23 PM · 06/11/2021 from Earth
2 Retweets 1 Like
Media Selangor
@Media_Selangor
SelangorTV | Kohijrah sasar 20,000 ahli untuk lima tahun akan datang . Tonton video di sini: ow.ly/zJVf1034Qr6
Translate Tweet
HALAL LOCAL FRESH MEAT
12:58 PM · 06/11/2021 from Earth
Amirudin Shari
@AmirudinShari
About 300 small traders affected by the flood received assistance of up to RM100,000 from Koperasi Warga Hijrah Selangor Berhad (Kohijrah). The assistance were in the form of business equipments to ensure the continuity of businesses.
selangorjournal.my/2022/01/kohijr...
KOHIJRAH ASSISTS HUNDREDS OF TRADERS AFFECTED BY FLOODS


selangorkini
Kohijrah pelawa usahawan sertai program pembungkusan produk
Semuanya di sini
Oleh DIANA ABD WAHAB
SHAH ALAM, 29 JAN: Usahawan negeri ini dipelawa menyertai program Peningkatan Pembungkusan Produk (Made in Selangor) bagi meningkatkan imej dan meluaskan pasaran produk.
Koperasi Warga Hijrah Selangor Berhad (Kohijrah) memaklumkan program anjuran Jawatankuasa Tetap Pembangunan Negeri Selangor itu menyediakan dua tahap iaitu pembungkusan baharu dan penambahbaikan pembungkusan sedia ada.
DAPATKAN LAPORAN
RANCANGAN SELANGOR PERTAMA
KoHijrah jual 2,000 ayam di jualan mega Aidilfitri, penuhi permintaan penduduk
Kohijrah, Usman, Yayasan Maghfirah bantu mangsa banjir berniaga
SHAH ALAM– Koperasi Warga Hijrah Selangor (Kohijrah) bersama Usahawan Muslim Nasional (Usman) dan Yayasan Maghfirah bergabung tenaga menyumbang khemah untuk mangsa banjir dalam kalangan peniaga kecil di kawasan yang terlaku banjir
Jualan mega raya di Wisma Kohijrah esok, tawar penjimatan untuk barangan asas
Kohijrah kenal pasti tiga lagi lokasi baharu laman niaga usahawan
Pengurus Besar Kohijrah Syukri Ismail bercakap kepada media ketika majlis Jamuan Aidiladha KoHijrah Selangor di Laman Niaga Usahawan KoHijrah, Seksyen 15, Shah Alam pada 6 Julai 2023. Foto REMY ARIFIN/SELANGORKINI


Media Selangor
@Media_Selangor
Koperasi Warga Hijrah Selangor Berhad (Kohijrah) menawarkan lebih 80 produk di pangsapuri yang menyertai program mobilisasi ekonomi komuniti bandar Selangor (Mekar).
ow.ly/NEWX30sibiU
Translate Tweet
5:42 PM · 26/04/2022 from Earth
SEMASA
JUALAN MEGA AIDILFTRI PENUHI KEPERLUAN ASAS KELUARGA B40
Sumberkini
@sumberkini
PKPS, Kohijrah Teruskan Jualan Ayam Murah Mulai 1 Jun @IrIzhamHashim
Berita penuh di: sumberkini.my/pkps-kohijrah-...
Translate Tweet
12:38 PM · 27/05/2022 from Earth
4 Retweets 4 Likes
Zawawi Mughni
@mdzawawimughni
KOHIJRAH MART, platform baru untuk usahawan produk makanan memasarkan barangan anda.
Brand baru ekonomi Selangor.
Translate Tweet
7:15 AM · 05/02/2021 from Earth
PINS
@PINS_Selangor
"Fama dan KoHijrah memiliki kemudahan lain seperti tapak niaga dan lori. Kalau ada keperluan kita tambah memandangkan ramai penduduk mahu program diadakan lebih kerap," kata Dato Menteri Besar Selangor
#KitaSelangor #jualanehsanrakyat
Translate Tweet
SUBSIDI RM15 JUTA TERUSKAN JUALAN MURAH, MANFAAT 800,000 PENDUDUK
14DEC2022


Media Selangor · Follow
3 Oct ·
Selain glamour camping atau glamping, Ladang Alam Warisan yang dikelola Koperasi Warga Hijrah Selangor Berhad (KoHijrah) menawarkan aktiviti menunggang kuda dan memanah yang menjanjikan keseronokan buat pengunjung.
Menurut Pengurus Besarnya Mohammad Syukri Ismail, sebanyak 30 ekor kuda disediakan bagi perkhidmatan berkuda di lokasi 'healing' yang terletak di Seri Menanti, Negeri Sembilan itu.
Bagi percutian di Ladang Alam Warisan, empat pakej ditawarkan meliputi pakej KoHijrah, Titian Murni, Alam dan Warisan.
Orang ramai boleh layari laman sesawang www.kohijrahmall.com atau hubungi talian 03-55251109 untuk maklumat lanjut berkenaan pakej tersebut.
#MediaSelangor #HaiSelangor
RASAI KESERONOKAN BERKUDA, MEMANAH DI LADANG ALAM WARISAN
3 OKTOBER 2024
HAI SELANGOR!


Media Selangor · Follow
7 Oct ·
Unit Simpanan Stok (SKU) produk yang dipasarkan di Pusat Lelongan Agro Selangor (PLAS) akan ditingkatkan kepada 600 pada minggu depan berbanding 500 ketika ini, maklum Koperasi Warga Hijrah Selangor Berhad (KoHijrah).
Pengurus Besarnya Mohammad Syukri Ismail berkata SKU produk baharu yang akan memasuki pasaran di pusat lelongan yang terletak di Batu 7, Sijangkang, Kuala Langat antaranya ikan import dari Thailand dan Indonesia.
Bercakap dalam program Hai Selangor hari ini, beliau turut memaklumkan perancangan memasarkan benih tanaman seperti kelapa dan durian yang mampu memberi manfaat jangka panjang kepada masyarakat setempat.
Buat masa ini, pusat jualan seluas dua ekar itu mempunyai pelbagai produk pertanian keluaran usahawan tempatan seperti daging, ikan, sayuran dan buahan.
#MediaSelangor #HaiSelangor #PusatJualan #AgroSelangor
IKAN IMPORT DARI NEGARA JIRAN SKU BAHARU DIPERKENAL DI PUSAT


DAPATKAN LAPORAN
RANCANGAN SELANGOR PERTAMA
selangorkini
EXCO Pertanian, Izham Hashim bersama EXCO Sumber Manusia dan Pembasmian Kemiskinan V Papparaidu meninjau reruai ikan segar di Pusat Lelongan Agro Selangor (PLAS) Kohijrah di Sijangkang pada 12 Julai 2024. Foto NUR ADIBAH AHMAD IZAM/MEDIASELANGOR
AGENSI SELANGOR
Kohijrah tempatkan 320 produk di Pusat Lelongan Agro Selangor


mediaselangor
HAI SELANGOR!
ISU SEMASA
PLAS TAWAR JUALAN HARGA RUNTUH
MOHAMMAD SYUKRI ISMAIL
Pengurus Besar KOHIJRAH
7 OKTOBER 2024 (ISNIN)
9.00 PAGI
www.selangortv.my
mediaselangor Hai Selangor siaran 7 Oktober 2024 membawakan Pengurus Besar Koperasi Warga Hijrah Selangor Berhad (KOHIJRAH) bagi mempromosi Pusat Lelongan Agro Selangor (PLAS) yang


KLIK semasa
1,000 PAPAN TELUR PERCUMA UNTUK GOLONGAN MEMERLUKAN DI SELANGOR
28 MAC 2025
Media Selangor · Following
1,000 papan telur percuma untuk golongan memerlukan di Selangor... See more


KLIK semasa
KOHIJRAH BUKA PELUANG USAHAWAN JADI VENDOR SISTEM BIDAAN
26 SEPTEMBER 2025
DATO' DR MOHAMMAD SYUKRI ISMAIL
Pengurus Besar Koperasi Warga Hijrah Selangor Berhad (Kohijrah)
MediaSelangor

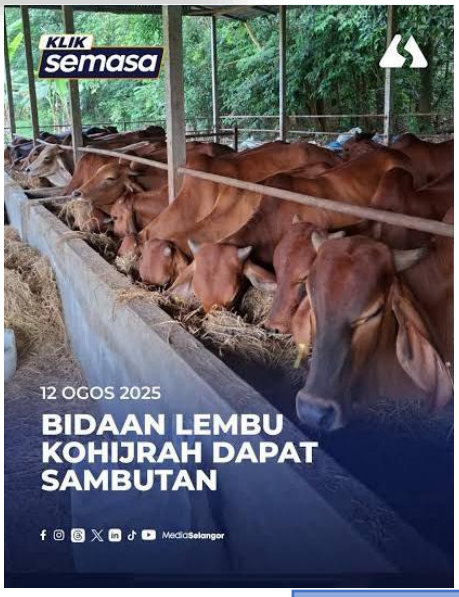
KLIK semasa
12 OGOS 2025
BIDAAN LEMBU KOHIJRAH DAPAT SAMBUTAN
MediaSelangor


Media Selangor
@Media_Selangor
Follow
Pengurus Besar Koperasi Warga Hijrah Selangor Berhad (KOHIJRAH) berkongsi tentang Ladang Alam Warisan yang menawarkan pelbagai keperluan dan aktiviti menarik kepada pengunjung.
#MediaSelangor #HaiSelangor #SelangorTV
Translate post
HAI SELANGOR!
LADANG ALAM WARISAN TEMPAT 'HEALING', KONSEP KELUARGA
3 OKTOBER 2024
3:00

TERIMA KASIH

WISNA
KOPERASI WARGA HIJRAH
SELANGOR BERHAD

KOHIJRAH SELANGOR
KOHIJRAH CHANNEL

KOHIJRAH SHOP

KOHIJRAHSELANGORBERHAD

KOHIJRAHSELANGOR

https://kohijrahmall.klikzen.com

03-5525 1109

kohijrahselangor@gmail.com /
koperasiwargahijrahselangor@gmail.com